明治三十九年十月十八日第三種郵便物認可　中華郵政特准掛號認為新聞紙類

盛京時報

（大正十二年九月八日）

陰曆…七月廿八日

本報價目　每張銅幣六枚　每月現大洋八角　▲外埠連郵每月現大洋九角五分　半年現大洋五圓二角　全年現大洋拾圓

告白刊資　一行五號字十五字　起碼刊資一日每行現大洋壹圓　長期另議

中日大祭禮拜休刊

發行人　宮川貫作　編輯人　菊池貞二　印刷人　石原庄太郎　發行所　盛京時報社

刻表

論說

震災善後（青）

▲處置得宜令人欽佩　▲出動軍隊事屬當然　▲一般幸勿誤信風說

天柱忽摧。地軸為裂。火燒燭空。海浪吞山。百里繁華之區。千里平和之境。一旦化成焦熱地獄。石屋倒地。血肉橫飛。倖焉者鬼哭啾啾。天然之力。偉乎大哉。物質之力。渺乎小矣。然而日本國民。臨大變而不惑。遭鉅難而不屈之毅力顯矣。試思大地震時。人固不能立足。而萬物又崩墜震蕩。烟燄燭天。死傷匝地。當此淒慘場裏。竟從容舉行內閣親任式。設備雖簡。而儀容甚整。眞是鬼神泣壯烈矣。當局者又處置得宜。若決計下軍隊出動令。各縣徵發令。運輸賑粮。收容難民。整理地面。恢復交通。而未被災各地方。又舉國一致。竭力拯救。無貴無賤。無富無貧。節食捐資。挺身從事。雖有嘆嗟之聲。絕無狼狽之態。是時再接再厲。所謂「大和魂」。今正放其光矣。宜乎劫後建設事宜。積極進行。出人意料。除地方治安固無何等不安狀態外。電信電話電燈以及自來水。均已着着復舊。其他經濟方面。若日本銀行。亦已開始營業。要之治安行政方面。固已掃除杞憂。則目前急不容緩之問題。惟災民之救濟耳。然而各國對日之同情。均已極端發電。若中美英德俄法及其他世界各國。凡屬人類。當仁不讓。或捐欵。或輸粟。無非美德中惻隱之自然流露。由此觀之。目前救災事業。當不難順手進行。是則隣邦此次浩劫。雖至慘且鉅。其恢復事業。除物質方面若建築作業外。其他必當指日復其舊觀。惟然。記者由此次日本慘劇中得兩項欽佩的覺悟。何言之。地裂山崩。遽遭國難。臨機不惑。處事得宜。其沈毅果斷。洵堪畏敬。此為欽佩的覺悟者一。國際相競。國權是謀。一見慘劇。不覺惻然。人知博愛。此心相同。此為欽佩的覺悟者二。

然而庸人昧於事理。不免幸災樂禍。而奸人又乘機造謠。故此日外間風傳隣邦。引起何等治安上之情事。道聽途說。不值一笑。第事關邦交。應有以畧啓其蒙。按似此謠諑之所由來。實為日軍動員消息。蓋由視兵猶虎之國人以觀。駭其起何等事變。或亦當然。詎日軍規律嚴肅。迥不相同。凡國內有水旱偏災時。必出左近軍隊出動。以從事救濟。固不始於今日。至于此次浩劫。實為從來所未曾有。是以出動軍隊。自當衆多。況乎非常救災手段。如防火的炸裂作業。致死的聯絡作業。非由軍隊出動。無從實行。加以水隊人員。警察官吏。或死於火。或斃於公。其克從事善後者。所得能有幾何。則其出動軍隊。乃為積極善後之非常辦法。此固毅然決然的機宜之得者。乃不謂庸人不察。將為風傳所誤。轉致國人視聽不明。故不得不有以正告之也。

整理財政委員行將開始

整理財政委員會。現既已籌得一宗經費。則不日當可開始進行其職務。聞該會組織已經完備。現靜待房舍之擇定。而據近日消息。顏氏已得法部之允許。在該處劃撥一部份。想一兩星期內即可備妥。顏氏及其同人所任之職務。範圍甚廣。雖僅處於顧問之地位。然其工作不僅包括財政性質。且與本國財政有關之事均在其範圍內。據顏氏云。該會之職務有二。(一)審定中國欠外債務之實數。(二)研究清理外債之計畫。並提出建議。第一項約需三月功夫。第二項需兩月。前後共五個月。至所建議者是否能邀認可。則須視屆時政府之意向耳。惟現政府內有數閣員亦在該委員會內。苟他種政治變化。該會有所提案。或能通過。該會已決意積極進行。對於各方面不稍遺漏。並擬請政府各外國顧問。及英日美法四國銀行界重要代表。國內銀行四個代表加入。均為名譽會員。藉此盡可採取銀行界之意見。且易與辦事。此外由政府各機關調用精於會計者三十人。助手二十人。第一步之工作即詳細調查已往關於財政之條件。該會地此事各欲達到目的。則應使其能獲得所有關於此種案件之檔案。故顏氏急欲有檢察一切關於財政文件之權。顏氏謂。此為唯一之方法。可以得知全國財政之眞象。吾人苟不知其眞象。則不能改良云云。顏氏此種志願。可謂已經獲得。蓋交通部已將該部會計檔案備齊。餘他部不久亦必照辦。顏氏刻下竭力搜集中國關於財政之書籍。據云此種書籍甚多。甚至駭人聽聞。其現已搜獲者。中有極有價值之理論。尚未譯成英文者。至整理國債計畫之建議。顏氏現不述敍一定之辦法。但以為此種整頓。非必須再借新債。苟將現有債權加以整頓。則有若干保證抵押。均可挪用。進款既增。則關餘之一部份。又可替出。用以担保新券。以贖舊券。此種債券。如以妥保可得良好市價。藉此亦可將現有多少繁雜問題。一概銷去。

關於此事顏博士提出一點。顏氏謂深信苟施用新舊變換之法。則現在募集之債必大減少。蓋執無保証之債券者。苟予以頭等抵押之新券。雖利小彼亦必願交換。

該會所將先着手者即此項問題。深望將來有應付此事之欵。長流不息之債務。近數年各財長。已如頸上繫一磨石。而財政應籌畫財政大計畫之光陰。已盡用以應付債主。故第一步即設法整頓此項債務。然後政府辦理其他大債。方能進行而無所掣肘也。

交通部與華比借欵合同之全文

傳喧多日之七行借欵。至三日始正式簽字。債權方面。由華比一家代表出面。該項合同。前晚由交部蓋用部印後。昨日即已交換收存。總額一百七十萬。除扣舊債六十八萬。前次墊借軍警餉項五十萬外。尚餘五十二萬。已於昨早交換合同時。由華比全數付清。即於午間由交部將欵轉付財部。茲覓得該項合同原文。照誌如左。

立合同(交通部華比銀行)以下簡稱(部行)今因部需欵。特託行借洋一百七十萬元。雙方議定條件如左。

第一條。借款金額。以中國通用銀元一百七十萬元。本合同簽定後。一星期內。在北京實足交欵。

第二條。借欵利息。按月息一分三五厘毫計算。每次還利付本若干由行報部一次。

第三條。借欵抵押品以部轄正太鐵路全部餘利三分之一作抵。該路餘利。應交與比法公司為償還同成鐵路之墊款。現經協定。上項餘利三分之一。由比法公司交與銀行。至借欵還清為止。並由部函知比法公司。出函向行證明照辦。

第四條。倘部對於比法公司扣還同成鐵路墊欵。另有辦法時。應將正太鐵路全部餘利。悉數儘先還清本借欵本息後。始能歸部提用。

第五條。每次正太鐵路餘利三分之一交到銀行時。銀行即用以分還借欵本息之用。並將數目報部。

第六條。本合同繕立三份。由交通部華比銀行簽字。存部一份。存行二分為憑。

本合同(中華民國十二年西歷一千九百二十三年)九月三日在北京簽字。

新教長關於外交之意見

▲在太平湖飯店議席上所發表者

京訊(星期三)太平湖飯店國民外交同志會議席上。關於雷殷樓兆念等所提出之各條。與會諸人均有所發表。尤以雷殷章書雲樓兆念黃郛等所論者為最懇切。雷章諸君所言均就事論事。而黃君則於題外發揮不少。茲撮其大略如下。黃云臨案賠償通牒中。有『外交團今後將命使之武官參贊。從旁監視並報告』云云。又云『因中國土匪使害外人之生命財產及一切利權。故外交團要與以密切之監視。遇必要時。擬即自派代表前往考查。倘外交團覺各省督軍或各長官有失本職。不能保護外人之生命財產。有背一千九百零一年所立之和約。外交團要求中國政府。對於負責之人。加以相當之罪』云云。觀此條文。則我國各地軍民長官。均有被外人監視及間接懲罰之權。此條若能成立。則我各地長官。除獻媚外人外無他務。年來各鄉各鎮。每有不規矩之外人。如私運違禁物品。及種種破壞大局行為。在理我國應加以取締及懲辦。而該外人不服。即可訴諸使團。認為我地方官有虧保護之責。而加以處分。如是則各地官長。勢必任此一般不規則之外人。在各鄉各鎮。隨意作非法行為。而不敢誰何矣。此條萬難承認。土匪路劫係屬意外之發生。與普通內亂及排外不同。按照國際公法。不應予以賠償。今為維持外人面子計。亦可酌予賠償。但照彼所要求辦法。則絕對不能應允。此關於臨案問題者也。去歲俄人在庫倫駐兵一節。本席早經與之交涉。其所持理由。謂當俄國未發生內亂時。俄國與我國處敵國地位。尚未聞有俄國駐兵庫倫之舉。今蒙政府正常倡言親善之際。乃反駐兵中國境內。殊不可解云云。且其中尚有白黨攪雜其間。尤覺危險。此次中俄會議席上。宜首先提出抗議。萬勿應允其在庫倫駐兵。至於賑濟日本火災問題。本席前歲與日本外交當局。合作一箴談。不謂竟成讖語。東京至橫濱為日本政治中心工商中心。此數精華薈萃之地。既經毀傷。恢復甚難。今就事論。我國不當漠視。其首先辦法。即為開米禁。然開米禁。當有量數地點之限制。不得有時期之限制。否則任彼隨便採買。我國將發生米荒矣。宜指定湖南或蕪湖為採米地點。以資限制。日人乏米。不自今日。早經運動中國開禁多次。情願每石納稅一元。每年約有數百萬元收入。我國若貪數百萬元收入。則我國民即姦商從中漁利矣云云。

七行借欵可完全成立

喧傳已久之七行借欵。據交部某要人所談。至前日早間(即三日)始正式簽字外傳前一星期即已簽字者實屬不確。巴黎法比公司之覆電。係一日到京。對於『由正太餘利項下作此項借欵之擔保』一層。已完全承諾。故此項借欵。則於電到後成立。惟擔任借欵之銀行。及借欵總額。較前均稍有變遷。其最重大之一點。則為債權者方面。前本定七行者。在合同上。此次只有華比銀行一家出面。欵項如何担任。由各行與華比自行分配。交部概不過問。質言之。即在合同上。債權者為華比。債務者為交通部。其他概無關係也。借欵總額。第一次本定一百六十八萬。第二次改為一百八十萬。此次最後商定。為一百七十萬。除去扣還舊債外。交部可實收一百零二萬餘元。至前數日由華比墊借之五十萬。則須於此中扣除。尚餘五十二萬餘元。俟今日交部將合同蓋印後。即可交付云。交部某要人之談話如此。按此項借欵。為數僅一百萬。經營已及一月。其間幾經波折。雖結果尚獲成立。然今日財政之艱窘。及當局者籌欵之能力。亦於此可見一斑矣。

來件

交通救國論

抑吾更有進者。今日世界大通相互之利害日形密切。任何國本身之狀況均可影響全球。而全球之形勢亦隨在皆能支配何國而使之生內部之變化。中國問題之為世界問題之焦點於今為烈。第二次世界大戰之將在遠東方面已為人所共認。而汲汲謀所以防止之。及應付吾國而能自立則誘發吾國政治經濟野心之機會將由少而至於無。而因吾國經濟之開發我復得對世界而供其缺陷。以進求眞正平等之互助和之實現。庶可由致固非止吾國之福而已也。特非交通事業之整理與發達。則吾國之自立與開發殆將終屬無望。且吾國交通事業本身之足為國際戰爭之導火線者。且屬不勘。為目的物之吾國。詎有餘幸。固知交通救國之論絕非一時聳聽之言。而急求其維持整理以進謀發達。亦非不衷緩急之見也。願世界深識明達之士。及與有關係諸賢。速熟思而共圖焉。幸甚（完）

五千號紀念小說

誰底罪？

三等當選　大舟　(24)

但是像我們的新式的小家庭。這個也是有的。便拿你這位表嫂說罷。前四年我著假回國。在這省城聘定的。若說不是自由戀愛呢。我們也會過幾次面。通過幾回書信秘密。可是他們女子往往沒有主意。一有戀愛。便不顧求學。也不等畢業。得點眞能耐。將來求個經濟獨立。便忙著要求結婚。所以他師範沒畢業。竟做了我的夫人。起初我們的感情。倒不錯。後來我第二次回國。在家住了兩月。竟打了三次吵子。寶善道。『怎麼你們這新家庭還打架麼？』『不是我不會重女人。是因為他太浮華了。本來沒有眞能耐。還淺講平權。學闊綽。凡事好出風頭。這幾年本來我的時運不好。父母去世。家裡生意因為過日子。也耗費了。他嫌小學教習。還不求個樸實。省下幾文。好過日子。誰知他去年年底轉不開了。給我去信。商量把鄉下幾十畝薄田賣了。我賭氣准了他。看他花完這筆欵。還怎樣？莫如！這也怨我生氣麼？』寶善道。『得了！得了！你們倆都是維新人物。甚麼精神戀愛咧。男女平權咧。家庭改良咧。你說話他都了解。他作色你也會意。還有個打吵子。你說的話。都是假的。我決不相信。你這位有才有德美貌夫人。有多麼好。那像我們那位蠢如豚豕的糟糠。甚麼不懂。我總想把他休了。再娶一個像表嫂這像的新新夫人。』說着忽聽紫瀾低聲慢應道。『哼…我困了。醒覺吧！…明天再談…』一會兒他果然呼呼地睡了。但是寶善素來就不滿意舊家庭。這回親眼看見新式底小家庭。那能不惹起反感。一夜沒甚睡熟。天就亮了。他住了幾天。果然看他們有時詬誶。男的責備女的。沒有眞能耐。祗知學闊綽。女的指斥男的。施行壓制。奴隸待妻子。』以先還當是他們開玩笑。過了兩天。他到城外一家親戚鋪子。打聽哥哥在北省的消息。那天正是星期日過午他才回來。一進屋子。看見表兄把竹股扇子早撅了兩截。鬧了滿手鮮血。表嫂倚着門。蓬鬆着頭髮。說是要上法院起訴。要求離婚。他苦苦地把他們勸了一陣。總算表嫂有點面子。好歹把這起訴的事壓下。這天晚飯都沒吃好。寶善明天和表兄表嫂周旋了一番說。祖父記商家帶來口信叫他趕緊回家。他們也挽留一番。看看寶善眞要回家。紫瀾才親身送他上車而回。一寶善在車才覺悟新式底小家庭也不准都有快樂。又繼續地思想舊式家庭。何以多盲婚早婚？新式家庭男女既平權。女子又何以自視太高？結婚既是自由戀愛。又何以動講離婚呢？他細細地想。沈著地想。最後作疑問道？想是舊家庭人們『拘於禮教。囿於風俗。』新家庭人們『誤於理論。忘了實際。』

廣告

●青島　上海行　▲榊丸（滿鐵航路船）九月九日正午　西京丸　九月十三日正午

●天津行　▲長平丸　九月七日後五時　天潮丸　九月十日

●安東行　▲天潮丸　九月廿七日後四時　濟通丸　九月　日　天潮丸　九月十六日後三時

●龍口行（往復共順旅寄港）

●營口行

●大阪　神戶行　▲長順丸　九月七日後六時　▲長順丸　▲龍平丸

大連汽船株式會社　電話（代表）（番號）四一八五番

專屬荷客取扱店　監部通　吾妻橋　㊂丸二商會　電話四二六四　五八八八番

遲啓者敝處此次水災損失甚鉅房屋倒塌器皿沖散不堪言狀水落之後幸遇安東縣警察三區稽查魏恩霈君認眞調查將被災各戶所失之物品找出盡歸原主認領災民等感德無極爰特登報端以鳴謝忱　安東三區災民公啓

本店開設日站千代田通十六番地高大樓房新式門面屋內宏闊器皿潔淨並不惜重資特由京滬聘請著名庖師專做南北大菜中西便飯以至燕翅參肉各饌無不充腸適口且有益衛生如蒙惠顧請駕臨一試方知言不謬也　主人　陶王璋　松梅軒啓　日本電話七六二番

律師孫承瓚啓事

遲啓者敝律師曾充法官及律師有年略具經驗茲者赴察出會茲復入瀋陽律師公會設置事務所於小南關德源酒店胡同代理民刑訴訟及其他法律行為（如爲契約遺囑之證明或代訂契約等文件）如有願委託者請臨敝所接洽可也特此佈告

聞

顯考五等嘉禾章五等文虎章陸軍步兵少校東三省保安總司令部副官王公毓琳字琢如今於民國十二年九月三日亥時病故省寓今擇於九月初八日開弔初九日扶柩回錦卜塋安葬恐未週知謹此哀啓

孤子　俊哲　泣血稽顙

期服兄　王毓琛　頓首

期服姪　俊彥　泣稽顙

奉天交涉公署同人證明
中國華安合羣保壽公司之信用

史前署長紀常生前曾在中國華安合羣保壽公司保有壽險貳仟元於本年八月三日因病身故茲該公司東三省總經理陸洪開君奉上海總公司之命將賠款現大洋貳仟元如數付給家族收領足見該公司信用卓著特此證明　中華民國十二年八月十一日　奉天交涉署第一科長關庚澤印

先嚴諱紀常於本年八月三日病故所有生前在中國華安合羣保壽公司保有壽險現大洋貳千元今由該公司陸洪開君奉上海總公司之命如數賠給特登報端以資證明　中華民國十二年八月十一日　史恬祖　史康祖　史年祖　具

恭頌警察第二區分所長魏慶軒先生整頓警察保衛治安併於洪水中救活多數災民之德政

啓者本鎮警察第二區分所長魏君慶軒今春到差以來對於內外兩勤一切事務無不竭力整頓茲本鎮於本月十六日大雨傾盆連日不輟河水漲漫寬約三里許勢甚猛烈若非魏分所長未雨綢繆險將鎮街沖毀當將近河之居民併田稼均皆淹沒房間沖倒無數幸未傷人尤有甚者伊通河南沿係德惠縣界距靠鎮僅一河之隔所有河之左近村屯水漫南北寬二十五里水勢汪洋均成澤國一般老幼居民携男抱女困於水中呼救之聲慘不忍聞魏分所長探知此情以警察有保全人民生命財產之責且惻隱之心人皆有之當即親督長警在河內覓貨船四隻併約求本鎮商務分會准給船人工資即往河南沿東西遍帶拯救災民來靠鎮者九百餘名劇查近數年來未有如是浩劫也敝會深感魏分所長濟困扶危見義勇為慈善是以特登報端以鳴謝忱而彰善舉　吉林農安縣屬靠山屯鎮商務分會謹啓

東甯縣

陸軍步兵第四團團長王隆魁君吉林本城人也歷任營長團長二十餘年學術兼優勇敢任事及待部屬以致人民無不成頌其德前數年曾在寗山及馬橋河遍帶均自身臨其境勦滅大幫股匪該地賴之相安人民得享幸福後奉令駐防來甯該縣為匪穴之區聞該團長不憚辛苦率領官兵游擊不稍偷安大小股匪均聞風遠颺奔追想去歲盧匪由綏寧張鎮守使擊退至東寗邊境該團長不但未受蠱惑而且親率官兵痛剿該匪均被擊散近查防守俄黨競業佈置嚴密時常查勘防區未獲一時稍安顧稱邊防大員之職該縣未受枝草損失謂其恩德令人口碑載道近聞某公因前有嫌疑終為懷恨在心故欲攆弃該職一面廣以他人關心的口氣函達令其速為請假否則將有被撤之舉一面從事運動大有不達到目的不止聞該團長意欲請假尤恐有拂張帥孫督兩主座委任之隆意并恐以受他人之傾弄抑或不為請假似有確馨被撤消息刻在進退維谷之中吾等抱杞人之憂若謂三省大局幸福計邊防安謐計仍以王公為柱石可以安枕無憂矣故為極峯馨香禱祝之也　北海

緊要聲明

敬啓者原以于險舟名下入長春交易所股欵一千五百元信字二十三號收據一紙又長春儲蓄會股欵一千六百元儲字四百二十二號收據一紙丢失業經分函聲明作廢並補發新據如有發生別情概作無效特此聲明　于險舟啓

聲明遷移

敬啓者本事務所現由茂林賓館遷至大西門裏羊尾胡同（即中國銀行西胡同）普陸西棧迤北寄信來訪請至該處爲荷　律師王策安事務所謹啓

東三省銀行廣告

本行發行之大洋兌換券自發行以來頗爲各界信用樂於收受茲爲各界便利起見力求滙劃敏捷除營口上海天津北京濟南烟台青島按照本行逐日市價滙做銀兩銀元外其以本行大洋券在後開各地點滙兌本券者一律不收滙水藉副惠顧諸君之雅意惟電滙手續較繁應隨時商酌辦理恐未週知特此廣告

▲奉天省　奉天、營口、安東、孫家台、四平街、公主嶺、遼源、大連

▲吉林省　哈爾濱、吉林、長春、延吉、寗安、双城、佳木斯、范家屯、下九台

▲黑龍江省　黑龍江、海拉爾、滿洲里、安達、黑河、綏化、呼蘭、望奎

營口利源精鹽公司通告

敬啓者本公司自籌備以來業經擬訂章程呈請東三省鹽運署轉呈鹽署核准在案查本公司章程第四條規定資本總額現大洋一百萬元分作一萬股每股現大洋一百元實收四分之一（即二十五元）又第五條本公司所收股欵均按週年六厘行息於收欵之次日計算等語現因按照股額業已招足自應實行收欵以便定期開辦茲訂於兩個月限內即自本年陽曆八月十六日起至十月十五日止為收股期間務請認股諸君將認定股欵如期照繳逾期不交所有已認股份作為無效倘承各界諸君尚有贊同本公司營業宗旨願意認股者請賜函本公司接洽遇有逾期未交之股份當可照出讓應期孚策羣力共觀厥成除逕函奉達外特再登報通知伏希查照此佈　本公司籌備處設於營口老爺閣東交通銀行後院　電報掛號源字號三二九三號

恭頌東三省陸軍步兵第七旅廠兵營第一連少尉連附之德政

城廠地處邊陲向為胡匪出沒之區今年三月胡匪猖獗之時商民惶恐一日數驚正值吃緊之際連附吳惠忠帶隊剿匪抵敝廠商民異常歡迎奈跟踪剿匪礙難久住敝會呈請挽留蒙　鎮帥批准奉命後竭力防守佈置嚴密日則梭巡夜則放卡搜查奸究不遺餘力閭街宵小潛踪四外胡匪遠颺猶時派密探偵查本月十三日查獲匪徒數名送縣懲辦日兵等買賣公平毫無欺壓行為似吳連附防守有方軍規整肅實不可多得之員商民欽仰有口皆碑各商受其保護之德不忍湮沒特誌報端以彰其德藉鳴謝悃　本溪縣城廠商會　領

GENERAL ELECTRIC CO
INDUCTION MOTOR

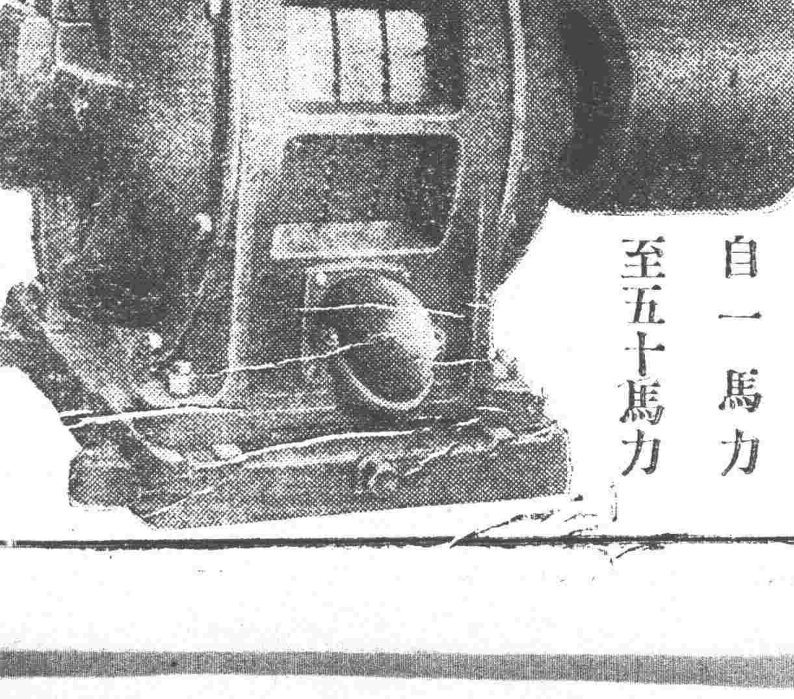

發電機（瑞涅雷達）
電動機（磨達）
在庫豐富
自一馬力至五十馬力

合名會社　藤田洋行
奉天浪速通三層大樓
電話二一四番　二二四番　三四三番

中外要電

張段竟因日災會合（六日發 天津專電）

▲張勳梁啓超曹銳靳雲鵬等在津要人十餘名于本日午前十一時會合於段宅首由段祺瑞提倡對于救濟日本震災宜不拘黨派一致組織救濟同志會各人對此均表示贊成席間決定捐出十餘萬元並決議另外廣募捐欵一同午餐而散按段張兩氏此次會晤係爲復辟戰後最初之會合然各人一同頗爲欵洽

段曹捐資救援日災（六日發 天津專電）

津埠紳商亦發起救賑會

對於日本之天災段祺瑞現經捐出三萬元曹錕則捐出一萬元又電云本埠中國紳商於昨夜會合之結果決議組織天津救賑會募集巨額捐欵

滬團體發起救災會（五日發 上海專電）

用新銘裝載粮食等赴日 同航時運輪避難之華僑

本埠總商會及其他各團体發起日本震災救濟籌備會現經決定左列各項當即着手實行

一、定于六日或七日使輪船新銘號裝載白米及其他糧食開赴大阪
二、將白米十萬石鹹菜裹布及藥品等從速送給於被災地方
三、總商會捐出四萬元銀行公會則捐出二萬元
四、新銘號回航時輪運留學生及華僑之避難民於上海

在滬議員熱心救災（五日發 上海專電）

旅滬日僑已開始募集賑欵

本埠日本僑民團業已開始募捐日本人之捐出者爲數頗多中國側在滬議員若褚輔成等除已連名向日本政府及國民拍發慰問電外現亦在奔走義捐事務中

稱許日民一致善後（六日發 上海專電）

日本國民對于災害現舉國一致竭力復興帝都本埠中國側對此均頗稱許

意軍佔領哥福經過（四日發 羅馬來電）

海軍部總長之通告謂炮擊哥福城情形內稱(甲)第一次炮擊炮台時間最短該時希臘國旗仍然懸掛(乙)第二次炮擊之時於滿限後并放過空炮三聲因希臘國高級軍官之炮台統領聲明抵抗(丙)炮之開火直擊砲台及打旗號處該處所在於砲台上(丁)非該處總督亦非砲台統領及其他希臘國政府代表并未通告意國海軍調和之官員在砲台內除希臘國兵士在彼居住外尚有衆多被災人民(戊)哥福統領於不理通牒後將被災人民置於礮台之地窖中(己)哥福之衛戍司令於市放空礮時即便服逃走

東隣空前浩刼彙報

▲善後事宜已有眉目 ▲建設方面着着進行

愁慘中秩序井然（六日發 大阪專電）

又電云東京全市現在仍呈悽慘景象然經軍隊之出動戒嚴與市民之自治精神其秩序已見完全維持

首相對國民之聲明

又同日大阪電云山本首相現經聲明略云今次災變實爲戰爭時所未經見之慘害然而我國民對此泰然自重一致竭力救濟善後誠爲我等所矜誇者也政府現正以最善之方法踴力從事救濟事宜願我國民共諒之云云

東京市損害判明

又電云東京市此次因震災其八成竟爾燒失或潰滅迄于本日判明死者爲數約計六萬人政府當局現正極力從事於糧食之蒐集及配給自附近各縣及大阪方面運來之糧食現在陸續到京

井上藏相救濟策劃

又六日電據井上藏相云政府之救濟資金除皇室所賜下之一千萬元及三井三菱兩家所各捐出之五百萬元外另有第二預備金之剩餘其總額約可達五六千萬元即當首先極力買入糧食至於房屋暫時利用軍用天幕逐漸建設「巴拉古」若有需要金錢者即可與以救濟上的勞工銀行則擬令七日開業

國際聯盟對日悼惜

琴諾亞三日專電云第四次國際聯盟總會於三日開會濠洲全權提議以國際聯盟之名義對日本震災表示同情案智利全權贊成之既而波斯全權立於演壇聲明云波斯政府及國民將以亞細亞民族之名義對於偉大之日本國民甚表同情竟爾滿場一致可決左項

國際聯盟總會對於日本國民之災難致表甚深之同情

日本石井大使當代表日本國民述

英皇電弔日本震災

感謝辭

又電云東京橫濱方面震災之報告一度達於倫敦引起一般異常之驚愕與甚深之同情於是英國皇帝致電日本皇帝云貴國今次災害慘不忍聞殊欲襄心致表深厚同情之意

意首相致日同情電

又電云意國首相據路透通信社消息致電日本首相云接貴國震災之報驚愕不知所措余代表意國政府及國民表深厚之同情

蘇俄新憲之優良點（三日發 莫斯科來電）

據斯拉夫言論界對於蘇聯新憲之批評謂全部憲法之重要優點乃各獨立民族之自由絲毫不受該法之約束

德帝制派有變動說（三日發 倫敦來電）

芝加哥保衛報載一報告但未證實據稱德國巴維也拉帝制派突然變動法雪斯底黨約四十萬改懸德皇旗號現彼等完全據守該城

回教決定尊重女權（三日發 莫斯科來電）

全俄回教大會討論婦女問題已決定剷除束縛婦女之種種法律及習慣并宣言打破對婦女種種壓迫實行尊重女權

攝政命令（九月五日）

▲余晉龢授爲陸軍中將張志洵加陸軍少將銜此令▲鄧錫侯楊森田頌堯陳國棟唐廷牧張郁本均授爲陸軍中將孫震授爲陸軍少將並加中將銜羅廼瓊曾憲棟陳鼎勳李家鈺段榮琮朱宗愼王鴻恩魏楷黃隱川馬毓智王綱均授爲陸軍少將劉惠心授爲陸軍少將上校並加少將銜此令

時事要聞

孫曹携手已絕望

▲曹錕代表北還…孫文無意和平

廣州特約通信云。孫曹携手之說。主張最力者爲孫洪伊。前在上海以孫中山代表之名義。迭與曹錕往反電商。極力爲兩方聯合。卒無絲毫效果。曹錕亦知孫洪伊之無濟。日前特派沈鐵吾牛向辰二人。代表來粵。雖與孫中山接洽數次。然關於和平統一問題。仍無頭緒。故沈牛兩代表。昨已乘澳州皇后船輪而去。外間不察。以爲孫中山此次再赴東江。迭次改期出發。係因與沈牛兩代表會議。故此暫爲延擱。更有疑和平統一。或有希望。可以不需武力解決。故孫中山亦不必再赴前敵督師。惟昨據某方所傳出消息。則謂孫中山前次和平統一之宣言。毫無實力。徒借和平統一之名。以見好於國人。不過一種口頭上之美談。並非孫中山確定之宗旨。及由滬返粵後。復藉滇軍之力。將沈軍北軍擊退。已據有廣東地盤。正擬向湘閩贛等省發展。不過爲東江粵軍所牽制。未能積極進行。與前此在滬時之情形大異。尚安暇顧及其和平統一之宣言。然又恐人之議其後。指爲自食前言。制復自相矛盾。故又藉口謂北庭任命沈鴻英督粵之後。■和平統一之希望已絕。以此爲開脫破壞和平惡名之計。不知孫中山此時。雖有統一之心。早已無和平之意。不特不欲與曹吳謀和。並不欲與黎元洪合作。即唐紹儀等在上海發起之委員制。亦極端反對。在孫中山之意。亦爲此時總統一席。非予莫屬。其現時尚稱大元帥。未敢徑行恢復大總統之名號者。祇因東江軍事。尚未結束。是廣東一省。尚未能統一。不免予人以藉口。更難望外交團之承認。不得不暫爲忍耐耳。

梁啓超爲日災之通電

國務院外交部財政部海軍部各省區巡閱使督軍省長總司令護軍使各法團各報錮公鑒。日本此次之水火災。爲歷史未聞之浩劫。據外電所報。人民死亡數百萬。財產損失數萬萬。使館領館消息均絕。血氣之倫。同聲哀悼。我國地處密邇。救災恤鄰。責無旁貸。宜盡吾力所能逮。迅派軍艦商舶。募集服食各物。馳往急賑。一以解災區人類之倒懸。一以拯各友邦及我國僑民之殘喘。劍及履及。義不容辭。過去數年間。日本政府舉措。頗招吾國民惡感。然患難相恤人道宜然。我國當搆閱受侮之餘。若能率先伐義。爲諸國倡。殊足以發揚東方文化。利他忘我之精神。於增進國際地位。關係抑非細也。率布所感。求其友聲。梁啓超江(三日)

英京市長着手賑災

(倫敦四日來電)倫敦代理市長對于日本空前之火災現已着手募集巨額之建築資金以資賑濟

孫傳芳將先赴漳州

▲但行期則未確定

外人方面消息。孫傳芳已於上月三十日由漢口乘日輪赴滬。雖未能十分証實。孫之回閩。則無疑義。聞孫此行。並不先回福州。孫乘艦至廈門附近登岸。繞道往漳州。意思仍在逐去廈門之臧致平。據其地爲已有。聞洛方來一電。係代孫索欵者。電中亦有俾早日恢復漳廈之語云。

湘團體質問章太炎時情形

雙方拍案叫嚷
章夫人之調解

旅滬湘團體於二日推代表赴章太炎宅質問各情。已見昨報。昨日各代表發表質問情形之報告如下。本月二日下午一時半。湘團體代表謝晉崗張斌陳吉光趙凱鄂惟勤等五人。△携帶章氏函電數通。赴章宅。先將公函交其僕遞進。僕返。謂章先生囑請一位總代表上樓談話。衆代表謂係四團体代表。不能單獨接洽。後章氏即請五代表登樓。首由鄂代表發言。略謂此種函電。既係先生所發。試問大局連年擾攘。糜爛不堪。均因法律問題。不能解決。北方軍閥政客。爲國際帝國主義作倀。阻兵安忍。以魚肉人民。人民爲救亡計。而有五四。六三。種種愛國之運動。章先生之所知也。孫中山先生本其救國救民之主義。首倡護法。各省繼之。數載奮鬥。殊不得已。吾湘係西南團體之一。追隨其後。詎役不從。惟自趙恒惕降北。既破西南之團體。又施苛政以戕民。事實昭然。全國共見。照先生所發函電之主張。顯係有意挑撥吾湘戰禍云云。章氏言。吾係主張聯省自治。不得不聯陳趙而攻孫中山。不得不攻受孫氏之任命者。且曹吳僅派楊森入川。亦無他大過可數。如湘省人民。自起驅趙。予並不干預云云。嗣勞工後援會代表謝楷崗謂。予並不與君論孫論譚。祇知趙恆惕殺了我們的首領黃龐。我們要報仇。先生要擁仇。我們只好將黃龐二人之頭。提來交過先生。邱又謂先生既教唆趙氏。打仗害我湘人。而不反對趙氏勾結北閩禍湘。是不啻要北兵來殺我們湖南人。斯時章氏起立。拍案叫嚷。而邱亦隨起。將案大拍。各代表均憤憤不平。先是章之夫人及其僕等。俱立門外而聽。斯時一擁而入。夫人對代表道歉。謂章談政治。各位談湖南實際痛苦。相離太遠。請莫怪。室中紛擾甚久。後各代表要求章氏。打一雙方息爭電。湘事由人民組織公斷裁判所解決。解鈴繫鈴請其負完全責任。章氏不允。最後代表等要求章氏勿復挑撥湘戰。干與湘局。否則必有相當對待。五代表遂即退出云。

唐繼堯對時局之主張

▲主張組設政府
▲加入聯省會議

上海消息。滇省確訊。黎派吳醒漢携唐少川章太炎手書。赴滇謁唐(繼堯)。主張組織政府。唐謂宜從事實進行。滇軍已入川。將對國事謀一總解決。設立政府宜從緩行。又聞唐(繼堯)於聯省會議。決派代表。現正商酌顯世遴派人員。到滬接洽。

時局中浙江之環境

▲直系各方自顧不暇▲支撐東南無須多慮

上海中華報杭訊云。時事至今日。正如白雲蒼狗瞬息萬變。無從斷定其將來如何。然就浙言浙。則宇內之多故。即浙中之苟安。近日喧傳黃陂來滬。記者初亦以爲時事焦點。即在於斯。結果承其弊者。恐爲浙省。第自經近日時事之一再變化。覺誠如果要人言。北方也沒得辦法。今受中其無辦法之義。爲閣者詳言之。庶知黃陂即來滬。一時於浙局決無影響也。夫自國會議員來滬後蘇皖備兵。閩臧失利。浙局風雲。似乎驟緊。顧近則臧軍在廈。尚可死守。而攻臧各軍。反多二心。且朱泮藻往。佐臧有人。閩事如何。尚非絕望。閩可無虞。而蘇皖更不敢單獨窺浙。無論蘇之自爲揚朱四師。有名無實。萬難戰鬥。即第六師之衆。又豈能盡聽齊氏指揮。近則吳延讀旅。且赴蕪湖助防。陳調元旅。將總四省剿匪。在齊氏已無可調之兵。至於皖之王普一旅專防皖南。尚苦地單兵廣。而李傳業旅近亦被派爲四省剿匪副司令。史高兩旅。汎地多匪。馬聯甲旅僅能自衞。在馬氏更無可調之兵。贛省自常獎統豫軍入境。蔡成勛已患生肘腋。近更與第八第九第三各旅•集中贛南。南北形勢。已近對等。蔡氏雖統有近畿第二師。綏遠一混成旅。然近則贛尚有反側之軍。遠亦湘東有戰征之訊。試問贛蔡尚能調其親信軍隊。以無端窺我江常否。是以鄂省論。方自顧不暇。保方即有進攻之命令。要亦各爲保全地盤計。不敢輕於舉動。況保方惟洛吳馬首是瞻。而洛吳自湘局變易。川軍迭勝後。爲京漢門戶之湖北。正在吃緊中。近雖譚軍敗走。然川軍已抵夔萬。而譚之西走保慶者。又安知不聯絡川黔之衆。藉以割據湘西。川軍據巫峽。譚軍據湘西。則洛吳殊深南顧之憂。況陝西又有討賊軍司令張藩之崛起。山東又有第五師長鄭士琦之抗命。雖田中玉爲光桿督軍。易置有如反掌。然魯省軍隊多至一師九混成旅之衆。對付要不容易。是以洛吳論。近日東西南三方。皆須用全力對付。其部下如靳吳諸師。萬難離開防地。且於津派。又未能十分融洽。津派如邊四曹四等。均爲無實力之人。全恃王承斌曹鍈二師兵力。以爲武器。曹師抽調南下。則適以示無川。王師抽調南下。則萬一洛吳來清君側。曹邊張豈非盡作甕中之鼈。故津派之王承斌。正曹邊張所視爲長城。萬難任其離津沽一步。而馮玉祥備兵京畿。正以遙制奉張。使不敢牧馬南下。萬難或有調動。況日來馮又通電無偏去職態度正未可測乎。故以大局形勢論之。鄂省及洛方津派。均奈何浙江不得。黎氏來滬也如此。黎氏即不來滬也如此。而所謂大選果成。津洛必然破裂。此時議員有費。軍務無偏。北京治安問題。正不知如何。故吾浙人於此。雖獨立支撐東南。亦大可不必作杞人之憂云。

各大員任定及決定（六日發 大阪專電）

本日任平沼騏一郎爲司法大臣

又電云本日閣議決定任內田嘉吉爲臺灣總督

又電云任湯地幸平爲警視總監

又七日電云任岡野敬次郎爲文部大臣

中華攝政府之救助

北京四日專電云四日以總統命令對於日本奇災大表同情且將財政部之義捐金二十萬元及由一般國民所募集之義捐金送致日本並使紅十字隊携帶衣服藥品食糧等項特赴東京從事救助難民

美外務省令艦隊救濟

據美國東洋艦隊司令長官接美國外務省所發電云美國外務省承認閣下關於日本震災之救濟計畫又遵美國大統領命令使在日本近海之美國船舶全部急赴東京在閣下指揮之下從事救濟事務

美國發起義賑捐

又電云美國大統領爲日本震災救濟計發表宣言書於國民全般募集義賑金

美國送致救濟財物

又電云美國紅十字社支出日本震災救濟費十萬弗送致日本紅十字社代理國務卿亦命令各所有船舶者輸送食糧木材毛布露天幕等項於日本

美救濟隊將出發

又電云在馬尼拉之美國紅十字社以軍醫十名乃至二十五名看護婦五十名乃至百五十名組織日本震災救濟隊携帶多量藥品近日當赴日本

各師團從事善後

大阪六日專電云震災地域現已集中九個師團任救濟災民維持秩序之任務

橫濱華僑之死亡者

又電云大阪商船倫敦丸六日早搭載避難民八百四十名由橫濱回航大阪就中有華人二百餘名又據大阪電云僑居橫濱之華人死亡者達五百名

受震地方之慘景

又電云房州木更津之死於災者五百人倒壞房屋三千戶惠住之死於災者二千五百五十人倒壞家屋千五百戶千縣安房之死於災者一千人倒壞家屋一萬戶館山舟方盡歸烏有

又電云除東京橫濱外千葉縣下之損害最大北條館山木更津各地之倒壞家屋共計四萬戶

小學校燒失過半

又電云東京市內小學校中燒失者一百十八所現在殘存者七十八所

橫濱僅留一檢疫所

又電云橫濱全市十二萬戶中免難者僅神奈川檢疫所而已橫濱港之堤防及岩壁盡沒入海中木橋亦遭燒失政府又命令各地師團動員使軍隊從事於各種應急工事

橫濱災民避難神阪

又電云六日晨間大阪商船倫敦丸搭載避難民八百四十名自橫濱回航大阪其他搭載避難民之輪船陸續開到於大阪神戶方面又有乘火車避難者亦漸次開到大阪

富士山巔改觀矣

又電云富士山因地震之故其山巔竟爾變形

頒給御林木材

又電云日皇現經賜下御料林木材一百萬擔以資救恤

美使訪領日事慰問

(哈爾濱六日發專電)現在滯留本埠中之美國公使舒爾曼氏于本日偕同該國領事訪問日本總領事對于日本之天災表示同情聞該公使預定明日早啓程南下十日在奉天滯留十一日回抵北京

六日間地震之次數

又電據中央氣象臺發表云迄于六日午前六時之震動數共計一千一百二十九次就中自一日至二日之震動數爲三百五十六次三日三百八十九次四日一百七十三次五日一百四十八次六日則六十三次今後絕無震動云

商船免費拯救災民

又電云大阪商船會社現爲救濟災民開始赴東京橫濱地方無費運送

奉方對日震災彙聞

于總參議寄贈賑欵

日本震災我奉官紳方面紛紛籌寄賑欵昨聞總參議于雲章氏親寄賑欵三千圓以表救災恤隣之意

張旅長寄書慰問

第二旅旅長張漢卿對於日本之災況甚爲系念前五日特派人持書赴日本總領事署殷殷慰問並稱關於籌賑事宜願盡力協助云

毛織會社寄捐毛氈

東京此次之災變不僅食料缺乏衣衾等物多被燒失災民露宿苦況堪憐昨聞奉天毛織會社特捐毛氈萬張日內寄往災區發放云

總司令關懷留學生

奉天在東京之留學生共計六七百人月前又有陸軍學生送往各生之險夷莫卜張總司令愁然憂之除已派人前往調查外現聞與王省長商酌擬更籌具体的救濟方法或使各生暫行回國或派人携帶物資前往調查接濟唯該處現方在善後忙亂中應費相當手續云

金票價漸見恢復

日本震災奉天因不明受災程度市面上金票價格一時頓形低落昨今以來災區實況漸形明瞭對於鈔票疑懼盡已氷釋如奉天市價六日金票對小洋一百三十二圓晚行漲至三十五圓七日早又漲至三十八圓五角矣

警署取締暴利

西站日本警務署奉上峯命令對於販賣食料品日用品木料等商乘天災之機運不顧他人之苦難而圖謀暴利者亟應加以取締以維民生是以該署昨特召集附屬地內日鮮商人多名加以預告是後設有兜買牟利或抬價揹賣者一經查出定予重懲云

國務院之索薪情形

▲張倍杉否認空頭支票
▲星期六以前準可付現

國務院端節罷工之結果。由閣員担保償欠兩個月。分兩期發放。第一期爲五月十二日。第二期爲五月二十二日。業經履行。延宕至今仍未照付。上星期經衆催索。張倍杉當發給勸業銀行三萬元支票一張。嗣得勸業電話。謂無欵可付。前日(四日)午後五時。衆推代表同張質問。張謂並非空頭。至遲星期六日準可付現云。

白種人分割宰制下之非洲（續）

▲物質文明與日並進
▲人類之不平等依然如故

大戰後。非洲地圖又復變更。德屬國地全失。爲聯合國所分得。德屬西南非洲歸南非合衆國代管。德屬東非歸英國主管。名爲湯岡葉加屬地。其中抱括土哥蘭一狹地。面積一三。五一四方英里。及開麥隆斯之一部。面積三四。七五〇方英里。與英屬東南納奇利亞接壤。法國則取得土哥蘭及開麥隆斯之其餘部分。面積共二十九萬方英里。法國今日在非洲所占土地之廣。爲歐洲列强冠。合其殖民地保護國及代管區計之。其面積比美國全部連阿拉斯加及一切屬島在內。尙多八萬方英里之譜。比利時分得該處土地一萬九千方英里。大都在環繞比利亞及湯岡葉加兩湖一帶。

綜計歐洲列强在非洲所占土地幅幀如下。法國四。四七四。〇〇〇方英里。比本國面積廣三十倍有奇。英國三。八五四。六〇〇方英里。比本國面積廣三十倍有奇。比利時九二八。九〇〇方英里。比本國廣八十倍有奇。葡萄牙九二七。二〇〇方英里。大於本國二十六倍。意大利五九一。〇〇〇方英里。大於本國四倍有奇。西班牙一二八。二〇〇方英里。約等於本國三分之二。

歐洲列强之注意於非洲。殊不足奇。蓋此「黑暗大陸」天產甚富。取求不盡。礦物自黃金金剛鑽以至硼砂。甚至煤油無。所不有。樹木繁衍。禽獸衆多。其毛皮牙角均極珍貴。可耕之用地廣大而肥沃。如善爲栽種。可供全世界之食料。天氣亦不如世人所想像之惡。有許多部分氣候溫和。祇有數處酷熱不堪耳。即中非區內亦非終年大熱。其在斷山區內則夜間頗涼爽。世人以爲非洲徧地荊棘。多毒人之草。實則亦僅僻地或有之。非全境皆然也。鐵路漸多。交通利便。榛莽沼澤之區。日見減少。衛生情形亦日形進步矣。(未完)

批示

◎保安總司令部（六日）
▲邵長順 呈邵長亮携欵移居高等廳歷制和解請令廳覆查由批已明白批示

◎省長公署（六日）
▲齊秉公 呈爲長黃霖設賭吸烟請撤懲由批運赴綏中縣呈控可也
▲馬駿圖 呈演戲酬神由批應不准行
▲徐仙浦 呈知事枉法調查舞弊由批着即運赴法廳呈請核辦
▲華丰瀛車公司 呈請設瀋陽途中長途瀛車由批業經蘇士達呈准試辦在案

◎高等審判廳（六日）
▲曹萬昌 呈與曹萬全因承繼涉訟由批六日開庭審理
▲王德成 呈與滿載福因債務涉訟由批六日開庭審理

◎清丈局（五日）
▲孫子英 呈報國有開荒並非淤復由批盤由縣查勘覆奪
▲孫壽山 呈孫爲政胃充莊頭由批候催令來局聽候計劃
▲王鳳岐 呈報荒終未勘丈請明白批示由批秋後開繩核辦
▲闕王凱 呈報撫順縣集賢村山荒由批飭縣查勘覆奪
▲陳級三 呈報營口縣小莊子村淤荒由批飭縣查勘覆奪
▲趙復升 呈報撫順縣新堡村山荒由批飭縣查勘覆奪

冠蓋往來

▲張學良(第二旅長)六日晚由遼陽回奉
▲抽原師團長六日赴鐵嶺
▲劉文田(財政部印花稅局帮辦)六日由奉赴北京
▲成王森(陸軍十四旅軍需官)六日由奉赴勵家窩棚
▲孫翰聲(吉林教育會名譽會長)六日由北京來奉
▲蘇曉芳(海關監督)六日由營口來奉
▲文 敬(吉林軍署諮議)六日由奉赴天津
▲堀 謙(東拓會社奉天支店長)六日由奉回國
▲大野正家(前東亞烟公司奉天支店長)六日由奉赴新任地青島
▲尾野陸軍大將(關東軍司令官)六日由旅順來奉

(九月)

▶奉天 收市價
●金對小洋 近限 寄值 前場 一三六.一〇 後場 一三〇.〇〇

▶滿洲商業
●大連錢鈔 現物 前場 一〇一.五 後場 …… 近期 ……

▶大連取
●大豆 當限 五.〇四 九月限 五.一三 十月限 五.一〇 先限 五.一三
●豆油 當限 一五.五 九月限 …… 十月限 ……

▶開原
●大豆 當限 一.八六五 先限 一.八九 當 …… 高 一.八八 / 一.八七

▶大阪
●綿 前場 當限 三.九 九月 三.九.三 十月 三.一 後場 二四.四 二一.六 二〇.〇

▶大阪綿
童C 八.七〇 軍人 一〇.七五 双童 六.七〇

▶長春
●大豆先物(錢建) ▲院內物(石) 八月 九月 前場寄付 ……

●高粱 八月 九月 十月 現物 前場寄付 ……

▶公主嶺取引所
●四平街取引所 錢鈔 金對小洋 近限 遠限

天氣 大連 奉天 長春 營口

北 或南風

赤玉牌葡萄酒

可飲之

葡萄酒！

唯有赤玉牌之品質爲斯界之雄！

朝夕一杯

誠有美味無上之快！

並

滋養無比之力！

營業課目

電裝電械　硬煤烟煤羊毛皮件呢絨　包辦工程
各種機械　五穀雜貨電氣機械器具
鐵道材料　海味肥料瀛車並其材料　代理
五金雜貨　油類木料焦炭硫磺黑鉛
銅鐵水管　道木洋火綿花洋絲洋布　水火保險

株式會社 大倉組

總行　日本東京市京橋區銀座三〇七
分行　北京、天津、上海、九江、香港、營口、安東、倫敦、紐育、漢堡、西士唲、大連、本溪湖、及日本各地
奉天出張所　奉天十間房（日電話五六五番）

老福順堂廣告

總發行所開設奉天大南關◎製藥各種各城鎮均有代理

奉天巡按使化驗◎北京內務部立案◎奉天警察廳化驗

頭痛藥 每袋五角　睡藥 每袋八角　胃痛散 每袋三角
祛痰散 每袋五角　咳嗽藥 每盒八角　瘡毒膏 每盒四角
牙疼水 每瓶五角　吐血藥 每袋五角　大補血 每瓶一元
殺蟲散 每袋角半　退瘧散 每袋三角　瀉下藥 每袋二角
虎骨熊油膏 大張六角　參茸百補丸 大匣五元　寧坤至寶丸 每匣二元
虎骨花蛇酒 每瓶元半　甘露藥酒精 每瓶一元　理血健腎丸 半打七元

最新編定 製藥彙報 業已出版

如承索閱隨時寄贈

（內容）一、序　一、通函治療規則　一、函購規則　一、本藥店啓事三則　一、註册執照獎憑佈告各種影印　一、製藥各種功能主治服法用量價目附注各病原因症狀及攝生法　一、擇錄局方各藥價目一覽表

（附啓）本號報係局贈品承索閱分文不取但請開明門牌處所姓氏併請注明係由閱盛京時報得知爲荷……本藥店謹附敬啓

健胃散 每袋四角　癬疥水 每袋四角　感冒藥 每袋二角
治痔膏 每盒一元　瀉痢散 每袋三角　脚氣水 大瓶六角
梅毒丸 每袋六角　消毒丸 每袋四角　淋濁丸 每袋五角
平瘟散 每袋一元　香丹 特包二角　遺精藥 每袋六角
筋骨疼痛藥 每袋四角　小兒驚風散 每袋三角　小兒消積散 每袋三角
清胃化積丸 每盒六角　利水消腫藥 每袋五角　通明眼藥水 每瓶五角

清血解毒 KP 喜肥力

凡人之生長皆賴乎血液之週流而血液之週流乃所以健康肢體舒展氣管之關要也故血液稍有虧損體質因之衰弱敵染力繼之而減少外毒遂乘虛而入即醫書所謂血勝毒則敗之血敗毒則勝之實斯也然毒性不一毒質各異論毒之最烈者莫甚於花柳毒也輕則害及理終身重則遺後嗣設治之不善即有性命之虞凱輯氏兄弟大醫生洞觀斯情實難袖手故採選上等清血解毒藥材經專門化學和劑師提取精液毫無雜質藥性溫和而不猛效力宏富而不燥爲達者易於飲服實係清血藥中之一大王也凱輯氏兄弟大醫生聖藥喜肥力係清血解毒無上之佳品此藥功能清理血液洗除週身之濕毒及諸種潰瘡使病者添置白血球增加敵染力發達筋肉活潑血液專能滅逐穢質使毒循序而出不遺根基凡服此藥者定能同離病域而登壽世非虛語也

凱輯氏兄弟大醫生內服清血解毒喜肥力

主治　清血解毒　除滋化瘤　皮膚痰點　梅毒痂瘡　骨節疼痛　瘻症潰瘡　喉鼻歸亂　升頂歸後　梅性疥瘡　瘰癧腳氣　毒性結核　軟硬痄症　血分不清　虧氣虧血　男婦各種癆瘧　及婦女花柳梅毒症　或毒性滑染　或因毒閉經　或梅毒化胎　或子胎作潰　或毒由終身不育　赤白帶下　信水差前差後　或終日淋漓不止　以及脫落毛髮　頑毒痔瘡　喉痛音啞　毒染耳聾目瞎　或梅毒入骨　一經服用　百毒俱消　血液立清　元氣恢復　其身體纖之而壯　設無病之預防　或疑似之毒症　及有被傳染　間接傳染　均可服用　故西人每以凱輯氏兄弟大醫生聖藥喜肥力均贊爲血清誠哉斯言也

中華代理店

北京各大約房均有經售　天津各大約房均有經售　通州公順成　營口萬順長　營口義和成　綏中縣東大增生　美縣福和號　錦縣安大約房　秦皇島大永和　山海關王公和祥　烟台福興昌　興城德興堂　旅順仙芝堂　旅順大德堂　金州志義約局　瓦房店大和盛　呼蘭河天和堂

海林站會榮福　奉天日站恒濟堂　奉北市場恒齡堂　奉天大中西大約房　奉天和勝泉　奉天裕慶德　奉天大吉祥　奉天萬生堂　奉天同利　公主嶺三合公　四平街天德堂　開源德祥厚　遼陽義和堂　營口中西大約房　營口洪興成餘記　營口天春堂　千金寨和義　梨樹縣德泰興天德堂

本溪縣春和盛　安東大生東　安東鳳城福興堂　蓋平大德生　大石橋盛春義　海城聚和祥　大連西崗德增福　大連西崗廣生堂　大西崗天和約房　大連華泰約房　大連華西約房　大連盛發祥　橫道河子天合堂　熊岳新泰興　范家屯德慶和　溝帮子廣生堂　錦縣福陞永　吉林寶升堂　樺甸縣天益堂

吉林瑞發祥　吉林育生遠　吉林順義堂　吉林天益堂　吉林世德堂　吉林下九台世德堂　長春世一堂　長春天和堂　長春裡同德堂　長春天育堂　洮南德慶仁　長春中西約房　三馬路德厚興　雞冠山德泰增　張家灣義合長　雙城縣世昌增　雙城縣世一堂　阿城縣大同仁

阿城縣世昌永　江泰華西約商行　省城德和鈺　一面坡育升瑞　昂昂溪萬春堂　安達站德泰祥　公主嶺德茂盛　滿洲里錦和彩　呼蘭縣復合堂　呼蘭縣和發福　綏化縣聚德西　綏化永生約房　富錦廣和發　富克錦大德堂　加木斯同發興　通河縣同發德　西集廠工約告　西集廠百新春　甜草崗萬泰成

巴彥縣同發廣　巴彥縣信記書局　海倫天豐恆　海倫久逵長　拜泉昌照館　拜泉英美煙公司　望奎華英新約房　蘭西中西約房　大來縣生約房　海拉爾通聚堂　寧安洪順堂　寧安永生堂　寧安振興堂　鐵嶺萬生堂　八面城福德盛　遼源德慶同　奉天西豐合會　雙城堡美德號　大洽義永文堂和記

設無處購買請將欵寄至駐華總發行哈爾濱道外秦華西藥商行立即奉上不致有誤價目每瓶大洋二元五角每打十五元

懷中妙藥 清心丹

不獨飲食時

無論在家與出外

辦事時與賦閑時

不可缺之護身藥

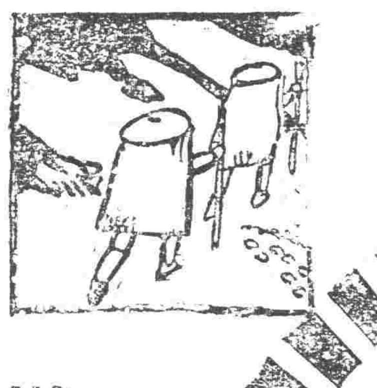

主成分　健胃固腸劑　殺菌補劑　興奮潤劑　清凉劑

定價　金拾錢入　金廿錢入　金參拾錢入　金五拾錢入　金壹圓入　徳用　ユウケン　金參圓　金六圓

效能　凡過酒過食嘔吐下瀉頭暈等症宜用本藥以進消化人如常用此藥可以豫防水傷食傷及其他時疫俾得日中清潔心氣爽快發音清楚掃除疫勞

惡疫豫防　以胃腸保健不使黴菌生存于體內爲根本策

東京日本橋元大坂町　高木與兵衛　振替東京四六八

代理店　大連市浪速通日本賣藥會社各地藥店均有代售

奉吉線

天津北京到　山海關錦州溝帮子　……
奉天新民錦州溝帮子山海關到　……
鄭家屯開　四平街到　……
吉林開　長春到　……

鐵路

長春發（南來）　午後二、四五（大票）　午前八、一五（急行）　全　一〇、一五（小票）
寬城子發　午前一一、〇一　全　一〇、一一　午後一、五九
雙城堡發　午前五、一八　午後〇、三五　全　五、四二
哈爾濱着　午前六、四〇　午後一、五五　全　七、三〇

綫

海拉爾發　午前一一、一五　午後一〇、五〇
滿洲里着　午後三、一〇
昂昂溪發　午前一一、一二　午後一一、三〇
哈爾濱着　午後五、〇〇

綫

綏芬河發（東來）　午前〇、一五（小票）　午後一〇、二五（大票）
自一面坡開（加車）
海林發　午前九、一〇　全　五、三〇
一面坡發　午前四、二三　午後四、二〇　午前二、一〇
哈爾濱着　午前八、二〇　午後一〇、四〇　全　五、二〇

天利公司

批發　拾貨　零賣　奉天小西關大街第四區路南第廿七號（公安公司隔壁）
電話一百八十九番

東三省新聞

▲奉天▼

○飭防範俄黨竄擾

張總司令據哈滿司令萬福麟電告俄境耶克拉圖地有俄舊黨軍隊四千餘人擬與赤俄軍隊交戰總司令據此以該俄黨如果開戰一有潰敗難免不竄入我境滋擾乃于六日電飭邊防各軍預爲防範以免竄入云

○響應滬會委員會

遷移上海國會之議員現已通電各省擬即開一行政委員會以資應付時局聞三省議會聯合會接到該項通電後因直派大選之趨勢迫在眉睫業經覆電表示贊成云

○刑事起訴不抗告

高等檢察廳頃奉總檢廳令檢察官對于不起訴之裁決得於三日內抗告至于檢察官對于檢察官起訴之裁決能否抗告因無明文已函由大理院解釋適用刑訴第四百三十二條不得抗告該廳遵檢察長奉此即于六日通令各廳縣查照辦理以期事出一律云

○市內官產歸財廳

奉天市政公所成立所有市內事務如地皮雜捐等均經省長劃撥市政管轄一時會係平康里官房及城關房產亦歸市政茲據確訊此項官產仍歸財政廳並未劃撥市政公所云

○張旅長因公赴遼

據聞第二旅旅長張漢卿以秋操在即查前此會操地點(新民)於戰事之實驗上無絲毫裨益茲因遼陽首由有日俄戰爭之關健該地形勢必適於操演遂於昨(六)日上午隨帶差弁四名前往該處勘察以便決定今年秋操地點云

○張效坤去奉返綏

綏寧鎮守使張效坤因有綏邊防務特當准總司令來省報告茲已報告竣事並經總司令示諭方略遂于六日早車返綏籌防地去矣

○王道尹報告防疫

據政界消息安東於日前水災後忽發時疫一般勞働之罹疫者頗夥王道尹業在該處設置江口防疫局實行檢疫已將佈置情形報告到省云

○張營長電告無恙

衛隊營營長張學成月前奉派赴東京留學已誌本報現東京發生奇災消息傳來當局不勝焦慮故特派員赴東調查茲聞張營長已由東京來電報告無恙請免錦注至災民之損失不堪言狀俟調查確實再行宣陳云

○基督教籌賑郵隣

此次日本天災聞者罔不悲憫力謀救濟茲聞奉省基督教會大表人類同情之觀念現亦追隨各團体籌備賑捐以濟災民之眉急云

○劉委員調查匪患

奉天保甲總辦于濟川現因東邊一帶胡匪猖獗人民受害匪淺是以特派視查員劉天波前往實地調查以便設法勦除而保公安云

○核准軍需教育班

陸軍第二十七師長以二六旅之軍需教育班畢業服務各員成績頗佳亦擬在師部設立軍需教育班令各營軍需官入班講習已呈請總司令部經總司令部於六日核准矣

○軍用草分配徵收

警察廳向于春秋二季施檢查住戶清潔以重衛生茲該廳衛生科常科長現又督飭局員籌備檢查應行事宜及施行之手續日內即當通令各區署照辦云

○被服廠購買材料

軍用被服廠廠長王大中以現下製造軍衣需用材料甚多例須購買是以特派委員二名携帶鉅欵前往天津購買大宗呢布以應急需云

○蘇監督解欵來省

營口海關監督蘇毓方爲報告上月份收入情形並護陳某項重要問題特於昨(六)日下午由營口來奉隨身帶來大宗稅欵除票洋不計外有現大洋兩箱約四五萬元下車後即赴總司令部云

○沈處長事畢回任

奉天航警處處長沈宏烈前因辦理某項重要事件特行來省謁見張總司令及王代省長請示一切茲已辦有頭緒遂於六日搭車回任云

○參謀長領下槍彈

駐東流一帶之騎兵第三旅旅長蘇錫麟日前派其參謀長張福來省請領槍彈並報告剿防盜匪情形茲報告竣事於昨(六)日上午在兵工廠領下馬槍三十八桿子彈三萬粒定於日內携帶返防云

○趙所長派員來省

遼源縣警察事務所長趙德仁現派股員王有義於六日來省探其任務係報告地方情形並請領七米九子彈二千粒抵省後當即謁見于代處長陳述一切云

○廿四旅撤換團附

陸軍二十四旅旅長蔡永鎮以所部十三團中校團附劉炳南因事撤差遺缺查有軍官鄒春堪以勝任當即提升團附故特請總司令札委視事云

○測量員又將出發

東三省陸軍測量處今春曾派測量員七十餘人分赴東蒙一帶測繪地圖後以青紗障起勢難進行遂撤隊回省現時去秋來青障亦倒測繪一事不可遲延楊宇霆處長復令處內三角地形兩科測量員籌備再赴東蒙地方繼續測繪約下星期即行出發云

○萃瑞五公畢回錦

錦西縣登記所主任萃瑞五前因奉到高等廳令令將該縣登記速行催登以重公務萃當即照辦復行來省面謁上峯陳述一切茲已公畢于月之七日由省回錦西去矣

○委定法署書記官

高等廳現查各司法公署均已成立司法職員亟須委定茲聞已委吳慶麟氏爲開原縣司法公署司法書記官吳氏奉委當即前往視事云

○令取消教養工廠

清鄉督辦當隆槐現以開原縣教養工廠經費缺乏實無成立之必要遂令行該縣教養工廠王錫九限于本月十五日以前完全取消以免虛靡云

○編審員公畢遄返

教育部前曾派遣編審員吳甌來奉考查奉省編定之新學制單行法教科書及調查新學制施行後之情形茲已竣事遂于六日遄返北京云

○王副官積勞病故

東三省保安總司令部副官王毓林氏有守有爲素爲上峯所器重月前積勞成疾醫藥罔效竟於前日與世長辭矣

○市政所分課任務

市政公所成立後會所長即將所內劃分六課每課置課長一人課員二三人第一總務課辦理一切公文總管全所計劃第二財務課辦理財政收各種捐稅第三教育課管理市內教育及一切社會教育第四事業課創辦市內電車電燈自來水一切事項第五工程課專司建築市內道路及其他工程等項第六衛生課專司增進市內衛生清潔等事各課人員均已委任於九月一日起實行辦公云

○警察廳籌備檢查

向來當局于秋季下令徵收農穀草以備軍用茲聞瀋陽縣現已轉令鄉鎮警所令行四鄉分配徵收一般農民因辦法嚴苛故無不同聲叫苦云

○擬設鷄鴨公司說

近有醫學家唐濤臣等衆資若干擬在臨江縣某地創設鷄鴨公司已擬定簡章向實業廳懇請立案聞當局以此項公司亦係發達實業挽回利權殊堪嘉許惟畜養鷄鴨必須地址寬敞尙須接近河流方易蕃殖須將確實地點及佔用面積詳細陳明再行核辦云

○依知機運動失敗

去歲在大遼門外辦理賽馬遊藝花園經理依知機因違定章欲被勸摸範監獄已有年餘聞現託某要人運動以期出獄而某要人之緩頰當局仍未允許云

▲吉林▼

○暫緩裁留學經理

于教育廳長擬將留日學生經理員裁撤一節嗣因省教育會韓會長等陳議以吉省留日學生既多且逐漸增加所有省費旅費縣費等生滙寄學費以及監查等事頗爲繁雜一旦裁撤勢必多有不便經于廳長審核結果決定暫緩裁撤云

○補充步兵已招齊

第八混成旅陳旅長請准軍長添招補充步兵一營已於日昨招齊所招之兵咸令駐在蓮花泡兵營聽候發放軍裝在省編練

○發放八月份團餉

吉林縣保衛總隊薪餉及十區五隊正副團薪工按月向由總隊由縣呈領分發縣辦在案茲聞八月份團餉共吉大洋一萬五千餘圓于監督日昨飭令財務處照數交該隊分發矣

○國語會會長易委

國語統一會會長原由教育廳第二科科長兼充茲于廳長以二三兩科事繁爲專責成計特改派新委之省視學湯泉君兼充

○省議會開會紀略

省議會自九月一日起開第三屆常會日前三日先行選舉股長業定席次股長舉定如左

法律股長 張其軍
財政股長 賈文凌
建議股長 吳長春
庶政股長 王韓氏
特別股長 劉金鏞
懲罰股長 趙長豫

四日十二時開正式會議出席議員二十一人劉議長主席報告案件六起(一)依蘭縣農會以該縣迭遭匪患天災請將應納租賦酌予減免案決付審查(二)雙城農會以查閱徵稅期限緊促仍請令行緩辦案此案與第三四五案相同照前議德惠賓江等縣請願已議決辦法併案再爲咨請(六)雙陽農會以該縣科收失當請將租賦量爲核減並施賑恤案決付審查修正案件兩起(一)東寧縣農商各會請議取銷租稅訴書附收票費案(二)省教育會建議各學校請於本年度增加教育經費二十萬圓案

○監獄添設售品所

省垣第一監獄因獄內工廠出品日多爲廣銷路暢銷國貨起見特又在大東門外路北組設第二售品所已於日前開市營業

○王諮議辭職未准

省立圖書館館長王蓮峯被教育廳調委諮議後王氏以十餘年教育資格向以道德自居諭懷將事不甘自手取錢閑散以處日昨特向于廳長懇辭諮議職當經于廳長再三挽留諄諄勸解始未果辭云

▲安東▼

○籌捐受水災影響

本埠因受水災發展八月份之籌捐減收甚鉅聞催收房捐三千二百三十元零四角一出日船捐一千五百五十四元六妓捐四百十七元共收五千三百六十一元有奇云

▲大連▼

○災區慰問團啓行

本埠日本災區慰問團擬於今(六日)晚十時乘急行列車東渡伊佐助役爲團長大連市議員及區委員四名均聯袂就道並傳知中日人等有欲囑託該團調查其親族者或寄音信者限於本日午刻截止報名云

○華商會募捐助賑

西崗華商公議會會長張馥臣徐香圃及議董牛作周麗睦堂周善亭孫義堂諸氏鑒於東隣慘災頗爲悼惜日昨(五日)日午後三時特召集全體會員大會代募義捐想本埠各界樂善好施者定不乏人云

▲瓦房店▼

○平民夜課校招生

本埠中國學校於前日接到教育公所來函令該校附設平民夜課現該校已滿貼佈告及招生簡章報名者已達十九名聞該校課程爲注音字母簡易文字簡易簿記普通珠算算術概要應用契約大要國歌七門每日晚七點鐘上課九點鐘下課半年畢業並由教育公所發給證書與一班貧而失學者大有補益想報名入學者將日見踴躍云

關於大選及賑災之津訊

(駐津特派員五日發)

攝政內閣密議之內容

攝政內閣最近召開秘密會議。決議左列各項。

一、大選定於九月十三日決行。
一、對於反直派議員以金錢買收之。
一、反直派之在天津者暗殺之。
一、暗殺任務。由陸軍部擔當。

關於右事。已有參與閣議之某閣員。秘密通知反直派。從事警戒。又傳陸軍部現已派憲兵及密探數名。赴天津。對於反直派明殺暗殺掠取等。准其自由行動。是以在天津之反直派門內。均已有請願警察從事警備。

吳景濂買收議員

吳議長現派其部下議員十數名並由熊炳琦派出數名。一同赴滬。勸告議員北上。目下南京車站。已有林炳華王双岐郭步瀛三議員從事招待。見有北上議員。旅費不足。除給頭等車票外。並送致旅費百圓。故每日津浦路車。均准備頭等四五個睡車室。專爲議員搭乘之用。昨四日。除林長民氏外。有議員三名北上。林氏因其夫人在京患腸窒扶斯。病態頗重。是以北來。與選政毫無何等關係。其他三名。聞亦拒絕上記三員之招待。勸誘。自搭三等車北上。並立將直派買收議員情形。通知返直派。又昨日津浦線 僞議員準 備之專車。竟無一人乘坐。是以今日北京之常會。必再流會。已可明瞭。更據反直派議員某君曰。在京議員中。有以五千元運動之說。因之各個人感於離京之不便。避嫌去京者頗夥。就此點言之。直派之買收議員。實屬自招失敗。

津保對震災之同情

關於日本未曾有之震災。當地一般中華人士。爭表同情。頗與居津日人以好感。曹巡閱使已向日本領事館慰問。顧捐賑欵。昨晨午前十一時。居住日租界之段祺瑞氏。亦派代表姚震訪問日本領事館。表示慰問之意。姚旋即歸寓。向段氏有所報告。時適曹汝霖來會。因之双方會商。由段氏發出通電。發起日本震災救濟同志會。不分政黨政派。悉行勸誘加入。列名發起。將來至少應集白米十萬石東運云。直隸派從來關於外人輸出米穀。曾有所協議。凡與特種人以特權時。則以稅金名目而徵收其手數料。以此項手數料。恐蒙用於政費之嫌。又主張將無制限之防穀令。暫時中止。免除手數料。許其隨意隨地。買收輸出。

▲鳳凰城▼

○商會創辦小學校

本邑商務會現在七聖祠廟側創辦初級小學校一處每年補助經費二百元日昨呈請縣公署批准並飭知教育公所備案矣

○警察所調查房產

縣公署日前飭令警察所派警調查本城房間數目現已調查完竣共計七千九百零九間已備文轉呈縣公署矣

▲孫家台▼

○取引所照常交易

本驛特產物取引所前因東京地震市面均受影響後該取引停講二市業經中日双方開會議決糧豆每年除原押金外從增百元金鈔票每千增六十元定今明日午前一律送齊以便開行查各商號均經依法送齊故於午后一時開始交易云

▲昌圖▼

○縣司法公署成立

縣公署前奉高等審判廳訓令改組司法公署以清權限前首席承審吏成美改爲監督審判官並由省委賈毓林爲審判官各書記等均已分別定於九月一日實行辦公矣

○戚所長率隊游擊

保山事務所所長戚文案操守廉潔勇敢有爲素爲各界所敬仰自保甲改組以來頗整軍紀麾下有方編練僅及數月儼同老練勁旅時值草木暢茂青紗帳盛之際宵小易於潛踪胡匪恃爲淵藪擾害治安莫此爲甚設非剿本清源不足以清地面該所長有鑒及此於本月三日親率馬隊往各鄉鎮游擊並便道視查各區保所檢閱甲丁槍械以及剿匪之勤惰分別功過以便獎懲如該所長者可謂克盡厥職矣

▲哈爾濱▼

○擬發行特別執照

▲爲便利赤塔鐵路職員計

駐滿洲里俄代表以近來滿洲里中國海關對於赤塔鐵路職員出入國境特將其所領中國警署居留照扣留實屬不便特函商呼倫貝爾交涉署擬請嗣後由俄代表發給赤路(即赤塔一路)職員一種特別執照以資證明俟其出境之時勿再將其華照扣留等語程督辦兼交涉員以俄僑出境回國其所領警署居留執照自應繳銷以便稽查惟赤塔鐵路工職各員居住滿洲里者頗不乏人並均在特區第三警察署領有居留執照時常隨車因公出入國境似非回國不返者可比每次將其華照扣留自屬不便而該代表在我國境內發給執照未免侵我主權故程交涉員之意擬由該署發給一種特別執照交由該代表轉給赤路職員收執經過關卡即勿再扣業已呈請特別區行政長官公署查核備行政公署已令濱江交涉員妥速議覆矣

○哈黑華航業近訊

哈埠輪船公司前因經濟會與俄絕交不用俄船裝貨遂有增加運費之傳說黑河經濟聯合會以爲公益而害外交當局請防核減以維公益並轉令各該輪船公司聯合會等因與俄絕交廿願犧牲一切權利爲外交後盾而各該輪船公司反一律增加運費轉非相互協助之道即向航業公會查明員意茲悉航業公會復稱查黑河運貨價目係于本年開江時由總會常開會議決分爲四等頭等運貨費大洋六角二等五角三等四角四等三角併向製運貨價目表分發各輪船公司照辦有案嗣因市面蕭索貨儎減少以致運費亦隨之跌落在五六月間四等運貨費落至大洋八分自入秋以來運貨物略爲見廣因此各輪船公司發生提漲運費之議有謂開江時原訂價目仍舊恢復者有謂照原價酌量減少者此倡彼反未趨一致直至今日仍按跌落之時價收取運費並無增加情事在沿江市民各具愛國熱誠因與俄人經濟絕交不用俄輪裝貨專備華輪運輸同爲國民各輪船公司自應平價收費焉能抬高居奇自取乘機漁利之譏云云

▲桓仁▼

○河尖鎭防務鞏固

桓仁東區沙尖鎭雖屬偏僻之地商務頗稱興盛久爲胡匪所垂涎該鎭商會爲防患未然計去歲雖修築炮台四座以備不虞今春各商號又各自修築砲台共計二十餘座均高大堅固不惜重資購置快槍匣槍多枝大炮數尊子母快炮一百餘桿子彈充足不時操練該鎭對於之軍警商團等亦各勇敢異常前由上江竄來股匪一百五六十名至距該鎭十餘里之裡岔溝地方探知該鎭軍警精壯防守嚴密未敢前往始終匪等竄至寬甸太平鎭將該鎭焚掠一空該匪現由西南邊界被擊甲截擊折回東竄而沙尖鎭聞知由軍警商團抽出精壯三十名近擊在列梭溝地方與匪接仗又將寬甸會仙泉之人票奪回數人云

▲梨樹▼

○尹知事應召赴四

本邑尹秀峰知事昨四日帶隨從數人赴四平街驛據聞因四洮鐵路局爲督辦有要事相商召伊前往(尹兼四洮鐵路顧問)一俟公畢即行回署視事云

○范保長被控行查

梨樹保甲第四區區保長范桂林被某氏在省控告劣跡多端于總辦飭所長陳述就近行查業已查覆均屬子虛原告人頗不甘服尙欲再行上訴云

▲岫岩▼

○教育所考試塾師

教育夏所長查縣境各村私塾甚多取締不易如任其自由又恐貽誤青年特擬定考試規章數條暫作變通辦法凡經錄取者准其仍操舊業名落孫山者勸令別謀生計已於本月一日舉行第一次試驗國文題一個有教無類一爲改良私塾之利益算術題係四則合問皆不甚難云

○私立校請改公立

南鎭羅圈溝小學校成立三載內部極稱完善縣任教員尤皆盡職惜其爲私立名稱辦學人員每不振意故學常及教員學東等特具情呈教育公所懇請改爲公立字樣以示鼓勵而資學者之踴躍未識教育所照准否

▲綏中▼

○教練所學兵畢業

本縣警察事務所附設教練所歸業學兵三十名現屆六箇月畢業期滿之時當經考試課程列榜宣示各學兵業出班以待新班招入再行開課已云

▲黑山▼

○柏知事籌備祭丁

縣知事柏方茂氏遂照教育廳令於九月十一日(即夏歷八月初一日)爲丁祭之期事關國典已函知教育公所長王月宣並各校教職員等及地方士紳屆期均往行禮並派委員預籌祭品豬牛羊及各種菓品等以免臨時貽誤云

○兩巡官送省傳習

本邑警察所奉到全省警務處令開查警官第六班傳習學員已經畢業各回原差並續招新生於八月三十日以前送省等因趙所長奉令後查本所巡官張寶山及五區巡官劉德全二員均係本縣教練所畢業人頗精明堪以就學已於九月三日送省傳習矣

▲安圖▼

○陸軍剿匪之捷音

本邑駐防東三省陸軍第七旅三十七團二營營長吳嘉賓氏因地方不靖乃派七連連附張景山八連連附王雲軒各率兵一排及東三省陸軍三十五團二營七連連長朱士忠亦帶兵一排同往邑東紅旗河奇果嶺地方剿匪遇股匪一百二十餘名匪首三四名綽號九江振東海廷滾地雷等槍械非常整齊當即接仗(係於八月十九號早三點半鐘接仗互擊至晚四點二十分鐘)股匪始行逃竄是役共擊斃匪徒十餘名獲得槍械五六枝並洋刀兩把惟三十七團二營七連兵士受傷者二名陣亡者一名云

▲阿什河▼

○周所長下鄉擊匪

警察所長周鍾岐自蒞任以來辦事認眞任勞任怨近以鄉五區管轄境內小馮跳梁匪耗頻聞若輩竄下擊勦恐彼僉安敗行有負職守因於前日帶同保安馬隊隊長呂萬隆及警兵數十名親往該區一帶地方搜勦胡匪安撫居民云

▲樺甸▼

○大水災後之情形

本區受水災後僅官街一隅發放積穀以手續不完餉得者竟有領得甚多尙有未領得者朱委員到縣現令警察調查按名放賑較有秩序然出倉卒僅官街能享其利即所設粥廠亦僅在官街若河東官房廠東崴等處均未顧及是以河東難民現均星散即官街難民亦多數遷往他縣因此等難民均係租房房現被水冲房東不能修築自己又不能墊修日下即有賑轉眼秋冬禦寒無計離免凍餒所以近來長春雙陽一路離民遷徙不絕即公郎頭一帶亦有難民之踪竟有被匪劫者現有打棚居民多半係原業戶即租戶亦多係從事各機關者保衛附斷多數遣散保衛隊警察所駐所雖被冲現時尙不能顧及學校街上除女校二校四校能開學兩等三校已停鄉校輝行河東一校輝信(八道河)一校暫停一校暫停輝忠一二校輝信二校能上課講演所亦停辦照此觀之學界所受影響較他機關爲重教育會同勸學所曾於昨日開會對於此事頗爲焦急以教育事項雖似無關重要然爲維持將來治安計非教育不爲功討論結果無論如何本年設法建築以便明年開學惟請欵甚鉅一方面赴省懇請廳長設法一方面籲請各方面資助日下料理有眉目當由勸學所長及教育會長即廣行運動

昨日朱委員張參謀任團長張縣長韓局長等騎馬赴河東勘驗災況據調查所得災況較官街爲甚難民多數遷徙羸索異常急宜安設粥鍋及放賑處以便就近安撫目下救命要著罔任食品然衣服與住處荷不爲之計仍難免流離失所近來各方面傳說胡匪四集縣城雖可無虞然地方不得安居難民再乘機而起勢必釀成大亂頗當局勿徒以目前之安爲已安也

▲長嶺▼

○緝私隊譁變始末

縣屬新安鎭權運緝私馬隊王排長秉性偏小食慾異常營中均以王大黏糊呼之該排長除吸食鴉片賭錢而外鎭日無所事事經年累月設賭分紅詎於九月一日該排長防隊兵同韓景隆通宗賭債因韓某無力償還即時將韓景隆夫妻子女一并逮捕到營革兵持挺亂擊並將韓氏八個月之幼女打斃當時人聲鼎沸茲當隊兵譁變韓局長賭徒未散即將王排長拿獲送交縣署若何懲處容訪再誌

○步二營軍紀嚴明

防軍步兵二營副官孫九州自到任以來對於募兵極力約束無故不准上街官兵有事上街掛號按照鐘點回營逾時則重懲不貸並向各連演說對於商民公買公賣和平交易倘有任意向商民强横者必從重究辦如孫副官之紀律嚴明誠爲長官商民之福星云

▲黑龍江▼

○顏科長克盡厥職

黑龍江省會警察廳行政科科長顏倚重茲該氏任差以來對於該科事宜無不辦理適當如該員督察長公出之時高處長即令伊代理職務該氏辦公極其認眞毫無敷衍是以省會各署官警莫不稱揚云

▲綏化▼

○省議會通知開會

綏化各機關日前(一日)接得黑龍江省議會公函謂第三屆第三期常年會已於八月二十四日舉行開會繼續依法會議請案特函通知云

○劃淸地方警學欵

綏化縣署昨(一日)接教育廳令略謂各縣警學欵項多有未能劃淸者學欵不免爲警察所佔教廳爲注重學務計特令各縣將警學地方欵項務要一律劃分淸楚不得稍有含混以分界限而便預算云

○懷統帶仍安其位

綏蘭道尹所屬各路遊擊軍除原定設有統帶三人劃爲一二三路現因當局另行規定編製法將遊擊隊統帶一律撤消所遺職權改歸各縣知事擬理總裁仍由道尹司令指揮一切惟綏化第一路遊擊統帶懷塔喜功績素著對於地方異常出力當道尹呈請上峯特准仍不撤消以資襄助軍務道署日前(一日)已奉到此項明文准如所請云

○克山縣請設中學

綏蘭道尹所屬之克山縣勸學所因該縣地處偏僻各校學生升學之際路途往返非易特在該縣設立育英私立中學校一處業考取學生三十餘名現已開課日前(一日)已由該縣呈報道署轉致教廳准予備案云

▲蘭西▼

○趙校長整頓學務

本縣縣立第一高等學校校長張筱荃因病逝世所遺之缺經高監督揀選北鄉泰平山屯縣立國民學校校長趙忠調充斯職查該校長學識淵博品行端方辦理學務有年成績卓著此次調充城裡高等校長自到差以來實心任事力加整頓校中諸事煥然一新從此教育前途定見起色亦我邑青年學子之幸福也

▲滿州里▼

○美公使抵滿盛況

美公使蘇爾曼偕東路路警溫處長於四日早九時專車抵滿帶有隨員數名並押車軍警多人下車之際各界在站歡迎者有萬旅長及其他各要人旋即乘電車到司令部憩息一時之久本日午后一時復搭專車返哈當地軍警排隊歡送冠蓋刀劍頗極一時之盛況云

▲瑷琿▼

○傳習所罷課原因

瑷琿國語傳習所自開課以來諸任課程之各專科教員每日上課爲時無多逐日在街遊戲八月十六日該所教員于某上堂授課念至某課內有字該教員讀作定字又有個字讀作固字正在教授解字之際被某學員提出質問不知所然無言答對各學員遂鼓掌唱和而于教員而亦過耳轉羞爲怒竟將某學員以教鞭答責衆學員羣攻起之當日遂行罷課臨散時猶呼再不聽驅嗎嗣後未悉如何了結云

▲敦化縣▼

○組織教育參觀團

勸學所長郭宗若對於教育甚爲注意茲以各校教員平素於管理教授上多有不合不無失當之處特於日前召集城區教員討論改進方法表決先由高小校各教員實地參觀每於星期六日舉行依次輪流以收取長補短觀摩之效云

來函照登

盛京時報館大主筆鈞鑒茲閱貴報八月十五日內載梨樹縣榆樹台敝人挫總甲長劉若山誣告潛逃瀆之不勝詫異想敝人所控劉某節欵俱屬實在初非虛揑偽造者比曾經省保甲處派員調查和解寢案不意敝人事後赴省擬應初級中學教員檢定試驗乃該代派不知受何運動而有是報事關名譽及涉貴館價値何可任該代派或當事者之一方離黃信口射影含沙爲此敢請貴館隨時更正實爲感便耑此持奉並頌撰安

敝人梨樹縣公民溫融達鞠躬

●本城金銀

●奉天各地糧行市（九月七日）

大豆 / 豆餅 / 青豆 ……

大麥 小麥 高粱 包米 粳米 元米 ……

●各地電報

大連 九月十日限奉換金 四、五八 四、五七 四、五六 四、五七
大連 九月十三日限鈔換金 一〇、二五
奉天▶ 現貨銀每兩換小洋 / 足金每兩換小洋 / 赤金每兩換小洋 / 現銀每兩換東錢 / 小洋每元換東錢 / 現大洋換小洋

●東三省官銀號匯兌行市
本號現大洋 四元九角五分
上海匯現銀 五錢八分〇厘
上海匯大洋 四元九角五分

本報係奉天盛京時報在哈爾濱設立者。出版十有八年。宗旨正大。議論超卓。精神組織。純與盛京時報相同。誠爲中外人士……

大北新報

定價 本埠每月六角五 外埠每月五角 大洋 全年六元五 半年三元五 郵費在內

神皋雜俎

本欄歡迎投稿

小說

社會小說　北京（一五九）（儒丐著）（禁轉載）

第十四章

李從權見說。愕然道。解放。是把他們都不要了麼。伯雍說。似是這個意思。從權道。這事恐怕難一點。因爲我若不要他們。我便沒飯吃了。他們也沒法吃飯。還得作窰子。我弄來的人。豈不自便宜別人麼。伯雍道。解放也是有辦法的。比如你此刻若是使着他們發了財。你就應當不取報償的把他們嫁給妥善的良民。你若未曾發財。你須改變你的生活。假如你現在每天有五元錢進門。你有兩塊錢大概都夠了。你不要要錢。也不要胡花。你撥出五六十元錢。你便買一架縫紉機器。或是織襪子的機器。你教他們每天少作兩個鐘頭的賣淫生活。在家裏頭學習兩點鐘縫紉或織襪子。等他們手藝學成。便不教他們再營賤業。在家裏安分守已的另營勞工生活。用自己勞力。供給社會上必要的品物。因而獲得一種正當的報酬。我想這是人類最光明正大的生活。也是最神聖的生活。你若試辦一年。管保有頂大的效驗。恐怕你由此發軔。將來要成立一個很大的平民工廠。把女子職業也提倡起來了。他們兒女子不是沒事作的。也不是不會作事的。他們也就不想往窰子裏跑。竟求悲慘的生活。我看你的爲人。似乎很有毅力。也似乎很有忍耐。你爲什麼。不在社會上奮鬪一下子。指着娼妓吃飯。指着人肉發財。那都是社會之蠹。人類的蟊賊。貽奴惡耨。不齒於人類的東西。堂堂一個漢子。何必與他們爲伍。好小子。惟有在社會上去奮鬪。經營與人民國家有益的事業。齷齷齪齪的弄兩個娘兒們在窰子一混事。簡直不能算是光棍。那恥辱大了。便是以後發了大財。五輩以後的兒孫。也洗不掉這污點。所以我給你出的主意。我願意你耐着性兒試一試。

伯雍把話說完。再看那從權時。已然淚眼滂沱。哭起來了。半天。纔抽噎着說。先生。我聽了您的話。慚的我無地自容了。我怎作了這一件錯事呢。從此我聽您的話。不再和那些壞人比賽了。您教給我的主意。我越想越有理。我也不是辦不到。我從前也很疑惑的。怎麼中國人用的東西。都由外國來呢。如今聽了您的話。我們自己走的路。實在都是不對的。富的不工作。貧的不工作。由那里有貨物呢。我由明天起。便實行您教給我的主義。不但教他們學着作工。我也學。教我母親和兄弟也學。我想三年以後。我們一定不能這樣齷齪了。您今天不是爲我來的。是爲我大娘來的。不想卻由地獄裏把我拔出來。（未完）

▲端陽節的前後（眞客）

端陽節那天。是劉根和一個溫文美貌的少女。初次接吻的紀念日。所以在這前一天。他便心碎了。

他從清早起的牀來。便由屋裏踱到外邊。又從外邊踱到屋裏。

太陽被晚雲接去以後。光明的月兒也。沒有出現。陰森森的陰雲。在天空滿佈著。還落些瑣瑣碎碎的微雨。愈使他的心碎了。

他伏在牀上。翻轉著。心想睡去。只是做不到。不覺的。把舊日的陳跡。像溫書是的。一潮上心頭來。

『二年前。當我和母親。住在租用一個富人的房子的時候。是和一家住對面屋—她家有一個母親。和一個可愛的小菱。還有一個父親。但是。在外面作買賣。總不在家。

小菱是一個十五歲的。溫文美貌可愛的女孩子。她那微笑的眼睛。水漾漾的眼球。稱著一副粉白面細嫩的面皮。眞是『巧笑倩兮。美目盼兮。』

我們很是要好—她比我。小著一歲。叫我作根哥哥—每逢到漂亮的時候。我便和了小菱。在院內遊戲。

一天晚上。天氣非常炎熱。我和小菱。在院內坐談天。二個老人家。坐在放在廊下的一條長凳上。吸著煙兒。看著我們。

『這兩個孩子。從到在一塊兒。便親親熱熱的。和親兄妹一般。該著我們老姐兩兒。省些個心⋯』她母親向我母親說。

我母親道『我那孩子。是最富於感情的。是最和人的。不論和誰。從沒有過口角。況且小菱。那孩子。又是一個溫文可愛的孩子。』

我們聽了這番話兒。心裏非常的歡喜。以爲以後。可以更加親密了。然而我的罪惡的心。從此也就漸漸的萌芽了！

我記得一天—端五節那天。施公廟會演開光戲。吃完早飯的時候。我便攜著小菱。去看戲去。看了一時小菱說『根哥哥！我們回家吧？這個地方。人聲噪嚷。我心煩得很⋯我們還不如回家去玩一會兒吧！⋯』

午飯以後。我們的母親向我們說。『我們老姐兒兩。也要去看看戲去。你們要好好兒的看家。不要那去！』著說走了。

我到外邊。關上外門—回在屋裏—菱妹妹的屋裏—一看。菱妹坐在放在地下的一個短凳上。穿著粉紅色的短衫兒。和漂白的短褲。手裏拿著小柳條兒。在地上畫了一個圓周。我見了這般光景。便輕輕的走在她的旁邊蹲下了。她笑著說。『你好像一個賊。還謅謅兒的呢。』我也笑著說。『我是一個賊。我是一個專偷你的賊。』說著。我便將頭歪在她的頸旁。貼著臉兒。

『好熱的天氣。伏在人的身上。也不嫌熱呀—並這幾天裏你也不離我了。好像我有了吸引力一般—我眞煩你—在每一個小時。以及一分。一秒⋯⋯』她笑著摩著我的臉兒頂兒說。

我的心飢渴了。張得了。抱著她的臉兒。接了一吻。

她的臉兒紅了。握著我的手兒。看著我的閻兒。

我問她『菱妹妹！我愛！我們長久像這般樣兒—同你我的閻兒一般。沒有止境—你是悅呢。還是否呢？』

過了一會。『悅！』菱妹妹以將能聽得的微聲說。（未完）

筆記

▲文藝叢考（續）（陶明濬）

▲詩記雜記十八

至於句法。工與礱。二者亦有不同。不工則不足以爲詩。不礱則不足以爲律。今人顧此失彼。舍大取小。非特見譏於識者。而揆之詩體。亦有未備。是不可不力謀改善者也。作者專意。求韓則必學唐。急響緊絃。哀絲豪竹。聞之者心骨爲悲。聽之者聲淚俱下。可謂雜矣。然其流弊。則空腔滑調。詐泣作哀。毫無眞性情。僅有空間架。故君子惡之。又有專意求工。則雜取衆收。馳騁百代。其涉趣也俊逸。其肄事也清新。用典纖巧而偉麗。拍轉從容而曲折。詠物則瀏亮。寫景則明豔。乖趾二分自詫奇險。洞嚴一寸。人驚大力。凡此種種。非不工也。而祇欲見巧。閒然而無光芒。祇欲求工。竟然而無氣力。如乳香之啞鋼。聲響斷絕。如有琴而無絃。等於盧設。若此工則誠工。巧則誠巧。謂之文則可。謂之賦尙可。謂之詞曲。亦頗類似。惟不可謂之詩。以其乏聲調格律也。

然則詩之工者。聲響萬不可不講。徒求工於字句。決不能爲詩之正軌。聲之樂器。鐘鼓琴瑟。非徒以其外表之觀美也。爲其聲音之和暢。律調之清平也。使其啞然無聲。則尙不如土鼓葦籥之發皇天籟矣。詩亦如此。毫無音節。毫無韻律。而徒多用典故。多敷采色。五光陸離。十色徘徊。令人目眩神移則可。令人翕然有當於心。則必不可能也。蓄詩之特點。惟在於音響。失其特長。而逐其末務。爲得而不取歟乎哉。

別錄

▲讀羽豐先生的論新詩（續）（王蓮友）

康白情說『情發於聲。因情底作用。起了感興。而其聲自成文采。又看感興淺深。而定文采的豐嗇。這種文采。就是自然的音節。我們感興到了極深的時候。所發自然的音節。也極和諧。其輕重緩急。抑揚頓挫。無不中自然的律呂。⋯⋯無韻的詩。比有韻的詩。還要動人。若是藉人爲的格律。來調節聲音。而後才成文采。就足見他底情沒發。他底感興沒起。那麼他底詩也就可以不作了。⋯⋯若到眞妙處。更可以比官快更進一層。太戈爾園丁集裏說『你那樣輕笑低吟。不是我底耳。祇有我底心能所。』若到祇有心能所。那更不用說有了自然的音節。就叫閣都無處不是韻了。』

這一段話。落理頗深。但是十分確對。經驗有得的話。當閒暇讀詩的時候。每覺無韻的詩。比有韻的更美。耐人尋味。沁入心脾。今寫兩首在下。以資比較。李少白的桂

一夜秋風吹得樹枝兒叫。

明日林裏。瑩兒狂笑。

『滿地黃金無人要』。

朱自清的毀滅一段

從此我不再仰眼看青天。不再低頭看白水。

只是謹愼眞我雙雙的脚步。

我要一步步踏在土泥上。打上深深的脚印！這兩首詩。固都是很好的。但終覺前詩不如後面的神味深長。按以上所說的理。久於研究新詩的人自知。固非門外漢所能十分了解的了。

文苑

▲打虎山（陶明濬）

拔地巉山如潰疽。負嵎固亦合誅勦。憑陵自笑非馮婦。攘臂何因肯下車。

▲秦皇島

鞭石驅山氣太雄。此山逃入海當中。至今黯黯成孤島。那識人間萬劫空。

▲楡關諸山勢如列墉戲賦一絕

疊嶂層巒在北方。防邊已自勝城長。當時即此休民力。萬里何由哭孟姜。

▲偶成

斗柄離離夜色開。篝燈擁卷苦低徊。常過陷境轉無趣。每遇盤根始見才。

▲望海

風到三山輒引回。浪傳海外有蓬萊。但看滾滾波濤耳。宮闕金銀安在哉。

▲夜過昌黎

野火星星林外明。開窗聽得賣餳聲。棖梨盧橘從君買。醒解能數肺腑淸。

▲早經天津

隱隱林端曉色淸。忽然東指海雲生。子規啼血無人聽。可恨津橋浪得名。

▲入都

鬱鬱葱葱氣不同。觚稜回首夕陽中。今無燕趙悲歌士。但見京塵十丈紅。

▲夏六月萬泉河水漲紀事

方塘水面走輕雷。波浪浮天撼地來。菱折荷枯付一瞬。無端捲起雲千堆。

人非王景可摧流。茶肆千場一水收。折岸漂沙無著處。幾令赤子髮魚頭。

伊余示疾效維摩。几坐牀頭發浩歌。忽聽濤聲撼枕席。竟將二豎付滄波。

鄰家爭說水從門。竈下蛙生蚪蚪繁。咫尺波流能若此。好將幻夢吐還吞。

▲京外荒塚壘壘賦此弔之

石馬銅駝荊棘中。數株寒樹颭秋風。川原不改古今異。貴賤由來邱壠同。萬古形骸終寂寞。六街士女自昌豐。神州亦自虛名耳。服食區區寧有功。

▲偶成

蕭齋寂對一燈明。譜畫裁詩獨夜情。負手閒堦無一事。隔窗靜聽讀書聲。

◎雜報◎

△奉　天▽

校長易委　瀋陽教育公所傅作霖所長頃因縣立第二小學校長吳葵忱請准辭職遺席即委楊潤宣接充又第三小學校長佟斗樞亦自辭職遺席另委陳桂森接充云

接修水溝　大東門外路旁水溝臭氣薰人該管警察署長去歲曾抽收瓜捐由大東門修至撫炸市欵盡停工以待來年今瓜市已畢所收捐欵不少該水溝東至小河沿尙有若干急宜接修故陳署長現已派員購買磚木若干預備由撫炸市向東接收不日即可開工云

房捐不公　市政公所徵收房捐與辦市政早已公布茲聞該所寫捐員某某抱定多多益善之思想厥列二等者硬寫頭等應三等者硬寫二等此外存物之板棚僻街之小屋亦必列入徵捐一若不如是則不足以顯勤能者反之設有人從中說話則頭等亦可作二等二等亦可作三等人民以其捐數雖微負擔之期無已況公家既定標準辦事人員何必苛求對此行動煩言嘖嘖云

又出命案　南市場開闢未久迭出凶事茲聞六日晨該場聚樂班妓女桂紅又被其父桿張某持刀砍傷張乃自造傷痕出外報警謂被人殺害請爲研究警察比往檢視該妓尙未斷氣當場指明凶犯即張某警察當即縛往復將該妓送院診治未及用藥即已斃命云

請補新契　小南門裡丙吉胡同住有姜富者前於四月失火將房契及租契閱地契焚毀特於日前具報請財政廳補發以資執業聞現已經該廳照准着即具領云

禁設私校　教育廳長謝蔭昌査省垣暨各縣由個人或團體設立中小學日漸增多其中辦理完善成績優良能補助公立學校之不足者固屬不乏而因陋就簡教科不全徒襲學校之名而無學校之實者所在多有若不嚴加取締殊與學校名譽攸關故特於六日通飭各縣知事及省縣視學一律查禁云

錢鋪歇業　自當局爲杜絕私運銅元計規定分價行使不得過五角以後一般小錢鋪均受莫大影響茲聞小西邊門一帶之錢鋪因而歇業者已有三四十家云

拿獲煙販　有劉惠泉由長春販來烟土數百兩藏于柳町十三番地事機不密被日警探悉前往搜㨂煙土即將劉某帶署核辦矣

驅除野犬　附屬地日警署爲預防狂犬病起見特飭警察於五日起將市內野犬驅除其有飼主者須將犬主姓名住所標牌繫于犬項始免驅除云

自討沒趣　大西關某堂醫生趙某前曾遞呈警所擬考專門種痘給証營業惟該醫本無種痘學識考試後竟爾名落孫山醫學界既不恥其所爲病家之信仰亦一落千丈知者謂該醫眞個弄巧成拙自討沒趣矣

車夫挨打　大西關下頭住有山東人何玉春原拉洋車爲生活昨六日由南滿站拉客至東關因多索車資致遭客人之怒當被掌頰數下經人勸說始行了事云

調戲兒媳　城北沙河子北某村住戶李某年五十餘以農爲業子年十八今春娶妻詎李窺其媳少艾頓起指染之心因子在家難遂目的特於上月將子送至省城某糧米舖學藝李歸家後即向其媳恣意調戲其媳大憤連夜逃回娘家擬控諸有司以儆將來

辦的好事　城內某團長（姑隱其名）之小星徐氏常攜小白臉之差弁出外流連若某團長知而査問輒以辦事對究其所謂辦事者乃彼二人之秘密勾當也某團長尙在夢中而其小星之好事則已有耳共聞矣

△安　東▽

賑濟難民　東邊道尹王理堂氏於三號撥欵四千元派員會同商會警廳前往難民收容所放賑辦法分爲兩種一回山東原籍者船票由廳代購一回上江者川資酌給小本營業則分別補助損失最鉅者補助拾元輕者五元三元不等各難民均感激不置云

緝獲逃兵　奉軍十二旅五十團二營七連兵趙長春人伍未久即行潛逃來安遊在七道溝鐵道川地不料該連劉連附尾追來安會同日警査獲暫送警廳寄押聞不日即帶回奉天按軍法懲辦云

△牛　莊▽

送親被劫　鎮北邢家窩堡居民商治邦於本月五日因送其女于歸（許與東三台子某姓子）不料行至鎮東小水寨子村西山禾稼深處突來步匪四名各持小槍木棒不等硬將轎車攔住大肆搜翻凡送親婦女所有金銀首飾暨該女粧奩要物均被劫去搶畢該匪等呼嘯而去不知何往未悉負治安之責者果能破獲此案否

△鳳　城▽

不愼於火　南大街大橋南聚興永生蔵爐於初三日上午十二時因爐火失愼燃及屋頂不轉瞬間烈燄飛空濃烟四起幸有多人齊往撲救將房草撤去未致燎原然亦飽受虛驚矣

△本　溪▽

惡丐宜懲　縣街乞丐何二虎者家非赤貧老幼俱全伊不務正業專以乞討爲生每日在街乞食遇紳官大商則使柔和手段施地哀求非給三五角不可如遇小本營業則大言威嚇隨便要錢順手拿貨實爲市面之蠹望有管理責者速予驅逐可也

妓捐增加　本縣湖春里各妓館因煤礦公司礦工增添梨園開演妓館營業漸見興隆地方公欵經理處特人如收捐欵貳角已實行矣

△鐵　嶺▽

創辦公司　本邑田藍生等爲提倡儲蓄起見發起創辦一裕民儲金公司現已開幕多日該公司純係拔會性質並行放貸較之普通儲蓄會又別開生面矣

△郭家店▽

救回人票　本驛前報登載尹秀峯之子被胡匪綁去日昨四號四平街日警察訪得此票在宰殺所門前被日警察獲得後遂以電話打至郭家店日警察派出所經高橋部長轉告尹秀峰赴四平街日警察署領乾午後三點半鐘坐火車回郭該幼子在外二十餘日安然而還已云幸矣

△哈爾濱▽

查獲烟販　入秋以來由東山裡販運烟土者絡繹不絕強有力者即無禁阻無護符者恒被査獲茲聞路警第六段巡長呂益福於列車中査獲煙土犯李俊卿李長秀二名當送法廳訊辦矣

△錦　縣▽

小偷倒霉　昨一日有某竊賊在馬路竊取農人銅元十數枚被富旅長所見即派人捉獲帶至旅部懲辦復送至警所羈押矣

△洮　南▽

經理得人　駐洮英美烟公司經理員曹漢傑由學界而入商界品學兼優提倡紙烟盡心竭力應酬主顧人員經理營業發達可以預卜矣

發還詐欵　洮南縣五區地方發現冒充軍警執法處調査稽査于自二人任意索賄經保甲報告王佐臣調査員遂協同保甲胡所長帶警甲多名至五區將白某捕獲（于某逃逸）已送至常督辦行轅法辦有于自等在五區訛詐之贓欵二百餘元經王調査員帶回洮南協同喻監督江胡二所長照數發還被詐各民戶云

△東　豐▽

軍紀嚴明　奉天陸軍騎兵第三旅第十五團第三連連長褚耶章及連副王振山正在柳河縣輝南縣等處剿匪之際奉張總司令部電令調豐駐防褚連長及王連副二君人品端方作事認眞自到防以來治軍嚴肅各兵士在街公買公賣絲毫不苟眞可謂文明之軍隊矣

△義　縣▽

運到煙土　本邑北關清河門鎮某商號專以販賣烟土爲業上月該商東夥以買馬爲名赴西北邊外各地收買烟土七八千兩現在運入門內明目張胆大呼發賣並自稱貨眞價廉童叟無欺不知該號有何所恃而無恐

△興　京▽

行路被劫　本月三十號下午二時許有王姓由千金寨赴興行至馬爾墩嶺突遇胡匪二十餘人將往來行人均行拘留數小時之久始令起程據被刼人謂此次搜索小洋未滿十元云云

△通江口▽

區官讌會　警察四區區官李紹忱君自任事以來對於該區內外勤務謹愼異常該區官爲聯絡感情計於九月四日午後一時邀請各界首領在該區大開讌會一時杯盤交錯賓主言歡直至四時始行散去云

△安　圖▽

糧價暴漲　本地自入夏以來天久不雨亢旱異常及立秋以後又霪雨連綿二十餘日各種禾稼盡皆滂傷近來糧價暴漲秫米每斗前價在八九毛錢今竟漲至一元五六元豆價前在六七毛錢今竟漲至一元二三小米前價在一元上下今竟漲至一元七八矣

△富　錦▽

通匪陷母　先裕江船由哈抵富路經樺川縣泊停兩小時該處警察林隊長途其母及弟上船外有隨從五六人船上護兵欲行檢驗該隊長言與伊同伴及開船行十餘里匪竟上舵樓開槍並將正副舵二人擊斃併打傷機司員與座客某連長及護兵二名劉船長聞槍聲知有變遂持槍抵禦激戰數小時匪勢不支竟執保險圈跳水被船長擊斃四名擒獲五名聞該船長年過花甲而勇猛若此船回樺川時林隊長已杳如黃鶴遂將其母及弟送縣尙不知如何究訊云

劉匪獲勝　上月匪首老來好將綏東縣攻破駐湯原縣陸營長聞報揀選精兵十八名東下追擊至二十八日到蒲鴨河界閒匪在彼處盤踞兵分四面開火閒擊斃匪六撈毀當斃三名活擒八名逃竄五名槍皆拋下共得槍十五枝官軍二名受微傷廿九日該營長帶匪犯乘風從山富越江返綏東去矣

△同　江▽

先聲奪人　保安游擊隊分隊長常振聲駐防以來每次勦匪身先士卒前曾與陳東山大帮匪隊在山東交鋒一次大獲全勝至今該匪聞名趨避前者八月廿一日陳匪又在該邊境擾攘伊即率隊迎擊二小時許該股匪即收隊逃竄語云先聲奪人該隊長之謂也

△黑龍江▽

副官加薪　黑龍江軍官發成所庶務副官曲吉五係山東將校研究所畢業人極精明作事勤愼早爲上峯所嘉許茲聞該副官之職務極其繁雜護兵衛兵馬伕夫等之開革驗補暨出入掛號事宜以及所內置備物品經理欵項均由該副官主持向任斯職者悉未辦理完善惟曲君任差年餘所有事項從容辦去不但適宜且有次序是以上峯極爲贊賞由九月一日起津貼大洋券二十元以示鼓勵云

△蘭　西▽

追悼陣亡　本城游擊第一營一隊正隊長衛德有於上月二十八號在城東隆盛合河套與匪接仗彼時匪衆兵寡號兵朱永祿奮不顧身向前攻擊當被流彈所中即時斃命衛隊長率隊上前亦負重傷幸未致命適有警察一二兩隊赶到擊斃胡匪數名餘黨始行竄逃次日回城其陣亡兵士購備衣棺入殮並將擊斃胡匪首級陳靈前致祭於上月三十號高知事率領全隊並各機關首領親往追悼以慰忠魂是日滿街紅男綠女羅鼓喧天人山人海頗極一時之盛云

破獲竊案　邑北街義和永上月十五日夜間被賊竊去紙煙四十餘包洋襪腿帶等共値江錢二萬餘吊該商業已報區査緝在案中區區官朱祝三氏對於此案非常注意每日親身密訪並飭巡官督自新莊城附近之處詳細偵査該賊已被巡官探悉現在城南車家窩堡潛匿於上月三十號該巡官率警捕獲竊犯林岡忱孟廣才王富姜祿等四名當已供認不諱於日昨（九月一號）已將該犯送所轉送縣署法辦云

着手成春　邑北鄉五區界泰平山屯大德堂醫士王潤泉精通醫理經驗宏富珍治病症無不手到病理適有張家窩堡陳旺之婦人偶染急症病勢危險延醫數人服藥罔効嗣經友人介紹王君前往診治服藥兩劑立見功效不日即行全愈陳某全家感戴無以爲報敬送匾額一方文曰（功同良相）以表謝忱云

△瑷　琿▽

幸未遇險　八月十九日（即星期日）由北來瑷一汽車搭坐客五六人內有陸軍官長一名正在開駛迅速之際迎頭由南來一拉土之双馬車瞥見汽車馬車驚逸大有不能約束之勢而汽車立即停駛馬車始行開駛未受危險待馬車去後汽車始行開駛汽車撞人時有所聞該司機者尙能停機以待殊屬難得云

△額　穆▽

新奇報告　昨聞友人述及縣屬橫西保衛團某甲所屬之團丁某前被外來某隊隊在該甲界內騷擾不堪該團丁遂著該甲之書記某（係老學究）繕一極有趣味之報告一件業經呈請團總某君核奪矣聞其報告內有團丁背之草（因草係供隊隊餵馬之需）隊隊隨後跟一步一棒子打的頭發暈云云其文甚長頗堪發噱

△青　崗▽

幼女被綁　本縣西門外三里許之王大號屯住戶賈某向在本城北街路西開設雜貨鋪生理家遺老妻及一十六歲之幼女昨晚（二日）晚十時許忽被步匪十餘人將其家中財物搶掠一空臨行復將十六歲之幼女綁去贖價要求江錢五十萬吊現賈某正四出託人借貸以備贖票云

飽受虛驚　本縣近來各鄉住戶報搶被綁者時有所聞以致人心惶恐城內住戶無要事者均不敢出城門一步昨晚（二日）十一鐘時城西北槍聲大起一般人士多半由夢驚醒咸謂匪來攻城後經詳細探聽乃距城西北二里許張大本屯住戶與匪對擊所致將匪擊走致令城內住戶受一虛驚不小云

補爾多

真正補血壯身靈藥

結合製劑種類及適應症

●大學病院　滿鐵各醫院　朝鮮各慈惠醫院　盛行採用

醫學博士　栗本東明氏　醫學博士　土田卯三郎氏
醫學博士　河西健次氏　醫學博士　齋藤秀雄氏
醫學博士　增山正信氏　醫學博士　諏訪瑩一氏
實驗推奬

三大特長

一、芳香美味最適各人之嗜好雖婦人小孩亦最適口愛用此良藥。

二、絕對胃腸無害且日增進食慾。

三、能奏消化吸收迅速增血殖肉榮養旺盛强壯體力。

故貧血諸症、病後之衰弱、虛弱者、神經衰弱、姙婦、產後、乳母、身神過勞遂於虛弱兒童無病之者增榮養强精力。

純味補爾多（急性慢性貧血病、虛弱、羸痩、萎黃病、榮養不良、病後恢復期、姙娠榮養、產後衰弱、授乳婦等）賣價（小瓶裝入二百五十瓦 金二圓／大瓶裝入五百瓦 金三圓）

阿爾賛補爾多（神經性疾患、神經衰弱、舞踏病、皮膚病、腹膜炎、小兒精神病、糖尿病、紫斑病、貧血性諸疾患等）賣價（小瓶裝入二百五十瓦 金二圓三十錢／大瓶裝入五百瓦 金三圓五十錢）

祐多補爾多（腺病質疾患、小兒發育不全、貧血症、黴毒性貧血、榮養不良、佝僂病、動脈硬化症、佝僂病、黴毒症等）賣價（小瓶裝入二百五十瓦 金二圓三十錢／大瓶裝入五百瓦 金三圓五十錢）

機那補爾多（精神過勞症、老後衰弱、西斯僂麻、食慾不振、重病恢復期、產前產後、授乳婦榮養等）賣價（小瓶裝入二百五十瓦 金二圓三十錢／大瓶裝入五百瓦 金三圓五十錢）

呱亞喀爾補爾多（結核性疾患、肺結核、加答兒性諸疾患、氣管支炎、喘息、肺炎加答兒、肋膜炎、咳嗽、百日咳、咳喀等）賣價（小瓶裝入二百五十瓦 金二圓五十錢／大瓶裝入五百瓦 金三圓五十錢）

●限純味補爾多試用瓶（約一週間）賣價金壹圓

●本劑在全國各地藥店均有販賣萬一有貨缺之際祈向本舖定購可也

說明書進呈

發賣元　藤澤友吉商店　本舖　大阪市東區道修町二丁目一番地

東京代理店　東京日本橋區本町（高井商店）
名古屋出張所　名古屋市西區本町二丁目
京城支店　京城府西小門町四二番地
滿洲代理店　大連市浪速町（日本賣藥會社）
上海代理店　上海四川路三一號（貞豊洋行）

奉天萬芝堂參茸莊

太醫院宋醫立案發給執照特製各種葯品列左本堂宋醫子岐孔醫益忱應症特此週知

敬啓者本號開辦以來發賣各省川廣藥材丸散膏丹虎鹿仙膠山參鹿茸荷蒙各界歡迎無任感佩之至近年各行諸貨提價惟藥行加倍者頗多各城與敝代理之家所售藥品價目原是昔定而今奈難漲價惟虎骨熊油遞來實虧資本茲因虎骨比較他品加倍昂貴尤其敝行貨必求真以保信用若減材料不但悞人之病與敝名譽攸關略為增加以資彌補諒勿以菲見棄茲定民國拾二年舊曆端陽節起將虎骨熊油膏一種大帖每張八角小帖每張四角各埠代理之家一律照新定價出售各界諸君倍蒙惠顧是所切盼敝號特製藥品各省城鎮均有代理欲購本堂各藥將欵寄下五圓以下郵資自備五圓以上歸敝號承認恐未週知特此聲名中國電話一千一百四十三號

參茸補腎丸 專治腎虛損腰痛耳鳴遺精白濁四肢酸軟陽事痿弱等症服之神效每匣兩元每六匣十元

宋氏救喉散 專治咽喉諸症或腫單雙乳鵝喉瘋疹痘纏喉花柳破爛水漿不進吹之立消每大瓶一元小瓶五角

牛黃上清丸 專治諸般火熱咽喉或上攻頭暈言語謇亂或偏正頭痛不利等症服之神效每大盒一元二角小盒六角

立止咳嗽藥 專治遠年近日痰喘咳嗽虛損勞傷等症服之清肺止嗽化痰定喘奇效每付四角十付三元五角五付一元八角

保胎健母丸 專治婦人患墜胎者或一次二次者或受孕之後久服此丸萬勿墜胎之患誠屬保胎之良藥每大匣一元六角小匣八角

調經種子丹 專治婦女經脈帶下心跳不調氣滯血少時常腹痛崩漏腹滿咳嗽盜汗腰疼腿軟服之調經開鬱每大匣二元四角中匣一元二

琥珀逐淋丸 專治五淋白濁小便刺痛沾染花柳魚口便毒毛髮脫落口鼻腐爛等症服之化淋解毒消腫止痛疏利下元調暢水道每包五角

虎骨熊油膏 專貼左癱右瘓遍身麻木筋骨疼痛內服本堂虎骨酒最能舒筋活血每大張八角小張四角

雙合化痞膏 專貼男婦諸般積聚心胃疼痛胸膈滿脹氣逆不舒泄瀉痢疾遺精痞氣腰腿疼手足麻木小兒食積痞塊氣虛脫肛肚腹疼痛常貼此膏化痞消積速效每份四角

開胃止痛丸 專治男婦心胃疼痛胸膈脹滿飲食無味嘔吐惡心寒積肚疼等症服之甚效每付三角五付一元四角十付二元六角

麝香解毒膏 專貼無名腫毒疔毒惡瘡瘰癧鼠瘡癰疽發背對口乳癰痰核濂瘡無不效驗每包價洋六角

神效虎骨藥酒 專治腰腿疼痛手足麻木半身不遂五勞七傷服此酒神效每大桶三元中桶一元五角

麝香黑錯散 專治諸般瘡症疼痛難忍急上此藥無不效驗大瓶一元小瓶五角

三黃寶蠟丸主治跌打損傷消腫止痛服此丸有起死回生之力每付四角

本舖開設奉天大西關萬芝堂謹啓　中國電話一一四三號

橫濱正金銀行 奉天支店

資本金壹億圓拂込濟　積立金六千九百萬元

電話　日二一二番　日一一二番　中七四一番（營業用）　日五三七番（客用）　日二五〇番（支配人席用）

▲總行　日本橫濱

◀支行▶
東京、神戶、大阪、下關、長崎、名古屋、倫敦、里昂、紐育、桑港、布哇、孟買、加爾各搭、新嘉坡、西貢、上海、北京、天津、青島、濟南、大連、牛莊、開原、長春、哈爾濱、海參威、卡嚕卡搭、哈爾濱…

各樣煤炭一概俱全

奉天小西關

南滿公司

電話　日二五六番　中國五一六號

頑癬皮膚病一盒保好

愛膚膏

患皮膚症者注意

健膚良藥愛膚膏專治頑癬脚氣足爛陰囊癬金錢癬牛皮癬疥癬鵝掌風濕疹凍瘡火傷創傷擦傷胼胝（生鷄眼）陰毛虱毒蟲咬傷靴傷酒刺粉刺面皰雀斑汗疹丹毒潰瘍陰部痒疹陰部潰瘍口瘡耳瘡頭瘡糟鼻子鼻瘡細瘡刮刀瘡胎毒瘡肛門瘡痔瘡此外皮膚諸症一搽立好百發百中實効驗眞如神

發售處　大阪市東區清水谷　順和公司　大連市紀伊町　順和公司大連分號

藥價　小盒十二錢　中盒三十錢　大盒五十錢　德用盒一圓

代售處
奉天城內四平街　大德生大藥房
奉天城內鐘樓南　中西大藥房
奉天小西關　廣濟堂藥房
吉林城內　五洲大藥房
營口二道街　中西大藥房
營口西大廟街　五洲大藥房
安東市場通　井上誠昌堂
鐵嶺　　平記大藥房
大連市奧町　華西大藥房
大連市監部通　華泰藥房
大連市浪花町　日本賣藥會社
大連市西崗子　德記西棧

頂好電燈炮子

大連市丹波町一號地
英國通用電器公司

奉天轆轤把衚衕
惠昌洋行經理

G.E.C. DAIREN

一般倉庫營業

並代理商品委託買賣及金融火災保險諸業務

奉天浪速通十九番地

東省實業株式會社
倉庫部

電話八一四、八一五、八一六番
倉庫現場 西塔大街 電話八一七番

國民飲料（ナショナルドリンク）……

然在國民飲料中夙已普遍推奬之蜂葡萄酒實為絕對的保健飲料又為慰安飲料其眞價信足贊許

品質本位

蜂印香竄葡萄酒（ハチジルシコーザンワイン）

美味—最快美適萬人之嗜好
滋養—最豐富增氣力與体力

近藤利兵衛商店

2-96

各種槍砲火藥及附屬品廉價批發

硝安爆藥 比較樸牌炸藥其効力毫無遜色使用上

敝號所批賣…

攝閣電各省請賑濟日災

攝政院四日特通電各省請籌欵賑濟日災文云。救患邺鄰。古今通誼。京津此次日本地震奇災巨變。亘古未聞。東京橫濱繁盛巨埠。同罹浩刦。被難人民不可勝計。吾國之僑民學生之慘遭斯變者。爲數諒亦不少。曷勝駭愕。除已由政府明令卽日代辦。親往外部慰問。撥欵二十萬元。以爲捐助。并組織日災協濟會。商同本國紅十字會。攜帶食物衣服藥品。前往救濟外。執事洞瘝在抱。諒必悃惜同深。望即倡籌巨欵。廣事勸募。匯往災區。以盡鄰邦之誼。並拯被難僑民。是所至盼。院支印。又電京津滬漢請募欵電文云。北京王衛戍總司令。薛總監。天津王省長。武昌蕭督軍。上海何護軍使鑒。救災恤隣。古今通誼。茲聞日本東京橫濱一帶突遭地震奇災。爲亘古所未有。我國近地同洲。宜盡被髮纓冠之義。况僑民學生之在彼處同罹浩刦者。爲數諒亦不少。政府業經撥欵救濟。並通電各省。函募捐欵在案。京津滬漢爲國內商業所萃。鉅商大紳。夙具爲善熱心。募欵較易著手。即希台端。勸導紳商。廣爲募集。衣服食物。運往救濟。以盡友誼。而惠僑民。並望將籌辦情形見覆爲禱。院支印。

洛吳將以兩旅援湘

趙恒惕敗退岳州之官電。已見另條。據洛陽消息。洛吳以長江上游關係。有維持趙氏之必要。決以兩旅軍隊與趙。聽其自由指揮。恢復長沙。兩旅中當有胡念先之一旅。其械餉兩項。亦由吳氏接濟。武昌至岳州之鐵道交通。尚未斷絕。趙氏之後援。尚無阻隔云。

預備大選之前途

大選預備會。已定八日舉行。然前途形勢之黯淡。實已鮮可諱言。二號晚間廿石橋之宴會。發言雖多。毫無結果。此種空洞之接洽。於大選進行。有何效力。且因是日宴會。被邀者不過百十人。又并非分省接洽。此中去取。在保派心目中。固未嘗毫無標準。然在京議員。既尚有四五百人。此擯除之三百餘人。因何被遺。在當事者。自不免發生一種感想。縱異日尚可繼續奉邀。然『胡我獨後』已足令人不快。故連日第一次盛會落選之議員對於保派此舉。嘖有煩言。設不幸因此而竟起一種反感。則保派此種接洽。非徒無益。而又害之矣。

主辦大選之人物。近兩日間。忽有風流雲散之象。邊守靖既於日前一度去津同時津方曹(銳)王(承斌)遣派之代表。又均紛紛言旋。前早熊炳琦又復有保定之行。外間且謂熊即將由保返濟不再來京者。雖此說未必可靠。然當此選期迫近之時。重要人物。反如此蕭索。則亦一殊堪注意之事也。

議員方面。延長任期案。雖尚多盼望成立。然辛苦經營之出席費。既已受人打擊。則欲開成常會。必非易易。即使開成。而常會中是否卽能將此案順利通過。亦尚是一問題。連日眼光稍遠者。已紛紛準備十月十日以後之辦法。有運動其他差缺者。有置產及投資經商者。而比較重要之人物。則多又別有活動。不過一般樂觀派。則尚在盼望八千一票之巨欵。即日到手。酣歌恒舞。正興復不淺耳。

王懷慶及三特區軍長之通電外。(原文從略)尚有一單銜江電。大體以軍擊缺餉秩序堪虞爲言。而歸結於催促大選。說者謂此電。本欲與孫唐滯薛之霸等共同列名。後以研究結果。謂此電不過先聲。無須過事鋪張。俟十月十日。如無辦法。或不免更有態度鮮明之電報聯銜出發也。

李厚基密謀圖閩

上海某要人接廈門臧致平來電云。頃檢獲李培之(前閩督厚基)致王獻臣函。其中列李(厚基)劉(冠雄)在津所訂條件。其原文如下。(一)陳通保洛蘇承認電保兒(指王獻臣)爲漳廈護使。(二)不准孫傳芳辭職。俾懸缺至必要時。遴選公當大員任命。(三)不任王狼。(指王永泉)管理。以免張大其權勢。不可收拾。(四)與周師聯絡一致。與張毅暗合不表明節制。僅存心照不宣。免資粵軍疑慮。(五)王君子長(漳廈鐵路局長 劉冠雄之婿)担任海軍接洽聯絡總代表。(六)弟與河清担任陸軍接洽聯絡代表。(七)江東橋至崧嶼火車。速行開駛。歸兄照管。以利交通。與海軍聯絡一氣。互助聲威。牽作海軍之陸戰隊。助其遊弋。有與海軍衝突者。我陸軍助之。與我陸軍衝突。海軍亦如之云云。特以奉聞。致平冬印。

自由論壇

◎投稿者注意 本欄歡迎投稿任憑作者對於國事及地方事宜自由發揮意見有所批評然須出諸公正平允如有意訐或藉以攻訐各個人者本社一概屏棄並須具眞實姓名於稿尾以杜流弊

▲取消財政部 財政部在前清名度支部民國成立始易今名由今觀之『財政』二字殊屬『名不符實』衡以正名之旨財政部宜改名『債務部』庶較妥協

財政總長上台之始萬目睽睽先估量其人能否借債即預備上台者之自身亦先自忖其借債能力如何必於借債確有把握始敢舉足登台

及至登台之後武人索債官吏索債教員索債各機關局所工人索債萬目睽睽羣集矢於財政總長一人之身一旦借債不成無以杜索債者之口則債主盈門債戶攢眉避債既窮於計乃以一走了之

財政總長之來以借債而來其走也以避債而走一來一走之無非爲債務問題在既來而尚未走之前終日以借債及還債爲生涯財政總長下台之日即債務責任終了之期財政總長惟一之任務即應付債務對整理財政則一字不提及正不如將財政部根本取消改設債務部並致名實混淆使人誤會實際上之債務總長爲財政總長令財政與債務之意義相混也

名者實之賓也今之財政總長既不管財政而專管債務則『財政總長』已成一死名詞以使用活語言作文章之時代而尚留此骸骨式的死名詞於報紙及文件函牘之中非惟名不副實抑且蹈辭不達意之譏也 (亞)

▲救濟鄰災之急務 日前攝政內閣因日本天災問題特召集特別閣議會議慰問救濟事宜而名流志士更集會號召從事賑恤其見義勇爲當仁不讓之精神實可留爲中日兩國間永久之紀念不徒使被難者身受其惠而已也

夫今日鄰邦被難人民其最感缺乏而又最不可不充分供給者厥惟食糧問題哀鴻嗷嗷所夕望哺其對於中國唯一希望暫弛穀類出口之禁令俾無數饑民得有食料不致於室家毀滅之後再罹饑餓之災聞此議已由日本芳澤公使向外交部協商深望攝政內閣及朝野碩彥地方官憲本救災恤鄰之懷協助此舉於不妨礙各地方民食限度以內酌量弛禁此當爲樂善爲惠者所贊許者也 (順)

▲長沙陷落與時局 湘省趙譚之爭趙軍近日戰勝進佔衡陽譚延闓退往寶慶趙恒惕方志得意滿不意變生肘腋異軍特起長沙忽焉陷落趙遂逃至岳州軍情瞬息萬變眞不可測趙此次以護憲爲旗幟未嘗不足以動湘人然林支宇遠避漢皋宋鶴庚魯滌平等相率中立趙勢遂孤趙之不免於敗殆由此歟

長沙陷落不獨湘省局勢轉移南北大局亦將因此變動南北戰局停頓已久近日直系雖武力圖南苦間接從旁助亂而已南北固未正式接觸今川戰已敗長沙又下鄂省處境愈危逆料直系斷不肯坐視必將奮力以爭則南北正式之戰殆不可免湘省自民國以來受兵禍最烈近兩年中稍得休息今乃復返於蠶苦之境遇矣 (浩然)

三區都統通電 速選

大選問題。近來已趨於僵局。熱心擁戴之人對之。大有擬郎情急之態。王懷慶等昨特通電敦促。原文如下。(銜略)時局阽危。於今爲亟。中樞無主。兩月於茲。環顧宇內。日益紛囂。以言外交。則强權威脅。以言內政。其百事廢弛。人心恐慌。易其常度。商業停滯。現狀誰維。此誠古今中外所僅見之政變也。竊以大總統爲國家行政主宰。對內對外。負有重大責任。詎可長此虛懸。陷全國於杌隉之境。查約法規定國務院攝行職務。同時國會議員於三個月內選舉次任大總統。現距法定期限。僅有一旬。時間迫促。轉瞬即屆。若不力圖建設。早定國是。必至海內騷然。莫知所止。惟願兩院諸公。依照約法。即日大選。並望愛國之士。一致敦促。以奠邦基。是則懷慶等所馨香跂禱者也。謹貢愚忱。諸希鑒察。王懷慶。張錫元。馬福祥。米振標。譚慶林江印。

孫傳芳否認帶兵入鄂

▲謂其有事閩南

湖北省議會前因孫傳芳所領之第二師有開拔至鄂之說。特發暗電。嚴辭拒絕。茲聞孫已復函否認。其原文覺錄如左。逕啓者近因各報登載貴會暗電。拒絕二師開拔來鄂等語。披閱之下。不勝詫異。查敝部二師全體官兵。久經開赴閩疆。現且有事閩南。肅清地方。來鄂之說。實屬毫無影響。再者敝督理前月由津返閩。道出漢臯。時值胃病復發。眠食失常。因假漢陽梅子山暫居調養。近已就痊。三數日內稍事摒擋。即使起節回閩。相應函達貴會。卽希查照爲荷云云。

洛吳令劉存厚援渝說

▲重慶雖未失亦危急矣

川戰自重慶被圍後。一時形勢。頗爲吃緊。洛吳對於此事極爲注意。聞彼認定重慶之得失。不僅關係全川。且於西南大局。有重大影響。故除嚴令袁祖銘趙榮華等。務須固守待援外。一面並電劉存厚。囑其督率田頌堯及陝廿兩省援軍。迅襲城都。藉以牽制敵方兵力。萬一揣度形勢不能必勝。則不如速卽東移。援應重慶。以便與在渝軍隊。夾擊敵軍云。

何豐林之息謠 通電

▲組織政府純係無根謠言… ▲議員來滬非官廳所能干預

上海何護軍使致省議會電云。江蘇省議會轉魔議員振乾吳議員有齡蔬議員濬暨諸先生均鑒。本月二日報載東電誦悉。具徵諸公愛護桑梓。企望和平。藻密慮周。曷勝欽佩。自公約簽訂以來。人心大定。鄙人本保境安民之素志。對於興盡之責任。早經切實履行。維持地方治安。用副商民之望。尊譯魚電大旨。其懷疑之點。不於議員屬集滬上。有爲議開會及組織政府之傳聞。不知江浙既簽公約。脫離政治漩渦。則組織政府之說。純係毫無根據之謠言。已不待辨而自明。至於議員來滬。并非法外行動。京津既不能阻止於前。此間自未便干涉於後。即日前蘇籍議員姚文枬等通電。主張在滬制憲。亦出於蘇省議員之公意。更非官廳所能干預。總之鄙人負有地方責任。對於一切破壞治安之越軌行動。自當竭力遏止。以作和平之保障。幸勿過慮。是所至禱。何豐林江印。

馮玉祥反對共管案之通電

(銜略)臨城劫車一案。擄及外僑。變更不測。在當時爲事匪人。不過挾外僑以爲逭死之計。並非有意與外僑爲仇。事實具在。可以覆按。當發難之始。我政府當局及軍民長官與各處人民團體。一致苦心營救。先使外僑出險。已足表現我國人民對外之誠心。迨至事平之後。我政府當局又復懲前毖後。汲汲爲組設路警。痛剿土匪。力圖善後。方謂可以得各友邦之諒解。予以相當之援助。迺不意究有鐵路共管之案。公然提出。於外交團。强作問題。加以研究。其所持理由。以匪軍行動庚子拳匪。殊不知臨案性質與拳匪大不相同。拳匪係受清廷命令。專以仇殺外人爲事。此乃匪人挾外人以爲重。相去何啻霄壤。假使照彼辦法。佔我主權。是何異牽牛以蹊人之田而奪牛乎。且觀世界各國無時不有改革。即無時不有少數暴徒擾亂地方。加害外人之事。我國之僑居各友邦者其被害於外人尤屬指不勝屈。總之鐵路爲我國內政。毫無外人置喙之餘地。姑無論其如何措詞。苟於國權有損。我政府與人民。當認爲一種大不祥之言。其侮辱我國特甚。應示以最堅決之答覆。即藉令彼竟肆其無理之要求。我全國人民誓死不能承認。務乞諸公對於此案一致主張。促野心家之反省。作正氣於天壤。國之存亡。在此一着。臨頴神馳。佇候明教。馮玉祥叩支印。此外中國大學學生會。救國聯合會。江蘇省教育會。均有否認護路案之通電發出云。

臧軍安然在廈

▲粵閩軍不敢進攻

臧致平現仍未棄廈門。尚擁有數千之衆。與閩之對岸。粵閩軍愈來愈多。但均不敢渡海攻擊。故臧氏勢雖窮蹙。尚不言去。惟廈門商戶大感苦痛。迫於威力之下。又不敢有所表示。稍有資產之家。則多遷居鼓浪嶼。以上爲昨得廈門快信所述之情形也。又據福州二日電云。攻廈閩粵各軍。內部時鬧意見。駐油陳軍。因廣東方面形勢急變。因之石碼洪兆麟軍。急迫於援惠。以是廈門形勢。益於臧軍有利。又電。省會各法團。『迭接汀漳長泰。同安。龍溪。南靖。雲霄。詔安。各縣公民來電。訴告粵軍姦淫擄掠焚燬罪狀。轉電林虎。洪兆麟。黃大偉。制止無效。依前電觀之。則粵軍之在閩南。擾民可知矣。

趙氏逃亡後之湘局消息

▲趙由岳州轉赴武穴 ▲譚延闓兼程入省說 ▲鄂議會主張驅趙離省

長沙失守。趙恒惕出走岳州。現已完全證實。惟趙氏抵岳後之行動與前敵省軍之態度及譚延闓現在之行跡。但爲一般人所注意。但所得消息。錯綜紛歧。莫可究詰。欲考辯其眞僞。殊非易事。茲僅錄其與情勢不甚相遠者如下。

漢口三日趙恒惕冬(一日)由岳過武昌逕赴武穴。曾密謁蕭督。鄂議會主張驅趙離境。對湘局守中立。不陷漩渦中云云。據此。則趙已赴武穴矣。惟此後趙將以何策圖恢復。並洛吳對湘事態度如何。誠極堪注意之事也。

譚延闓迺入寶慶後尚無消息。此時趙已離省。譚延闓是否即來長沙。當視前方趙軍之形勢而定。現尚未能斷言。惟某方面得長沙電。則謂譚已兼程來省矣。

當趙恒惕未出走之前。長沙方面已風聲鶴唳。驚聞頻傳。據漢口一日電云。湘訊。長沙城外連日晚間均有槍聲。趙戒備極嚴。搜捕黨人甚急。居民驚惶。由商輪及湘鄂路車逃避來漢者甚衆。

又長沙快電。加入譚系之原駐粵湘軍第二十五團。乘省城守備薄弱。於一日夜襲擊長沙。下午十時。省城淪落。趙恒惕逃亡。朱二日復發出維持治安之佈告。市中尚稱平靜云云。按此當與前晚路透社所傳未聞人城時間。微有出入云。

黃陂行期終須成行

天津消息云。黎派極力運動擁黎(元洪)以總統資格南下。行使職權。現尚在觀望南方空氣。王用賓等勸黎以私人資格南行一趟。黎終有一行。十月十日以前。黎派尚不聽。

陳部粵將調解湘戰電

(銜略)光復以還。湘省疊罹浩刦。財源枯竭。物力凋殘。端賴炎公罷兵息民。兩年以來。地方元氣。雖未能遽就回復。而孑黎殘喘。胥賴苟存。夫國勢蜩螗。政權分裂。軍民當局。果能實施政策。維持公共安寧。地方卽受其賜。若爲一二人政見之互異。不計多數生命財產之犧牲。竊恐衅端一開。外患即乘機而至。亡省之痛。言之疚心。黃臺之瓜。何堪再摘。比聞組公陽日通電。在衡就職。出長軍民兩政。各部軍隊。備戰設防。遠道傳聞。足滋觀聽。組公督湘三次。迭逢變亂。民情困苦。早切痛瘝。休養不遑。忍言紛擾。即使炎公迫於環境趨勢。設施未盡完善。以組公愛鄉之切。謀國之誠。文電糾繩。是盡匡扶之誼。何必兵戎相見。重貽桑梓之憂。所望組炎兩公。與湘中袍澤。顧念鄉邦。協商國是。個人權利之爭。幽擊湖南之安危。成則箇人無榮。敗則羣倫失業。此麟等所爲垂涕而道。延頸以俟之者。麟等感懷時事。憂鬱難安。對於組炎兩公。自信向無偏倚。惟事關故鄉危難。不能不迫切陳詞。區區之忱。統希垂察。仍候明教。洪兆麟尹驥胡漢卿謝文炳李雲復賀瑞庭鄧稚生徐漢臣鍾紹斌姜壽南周蔚廷王振諸楊開運段永年譚道南唐春村何其朋宋貴陞王壽仁黃鎮華王作賓王敵譚尚待黃維藩胡午汀王昌期秦貴榮陳佑卿洪稚生李蓮生全叩宥印

新語

◇哭亡姊淑英 (士)

▲胞姊淑英因婚姻問題於九月一日自殺詩以哭之。

△

我想哭。哭不出淚。

我很痛。痛不成聲。

唯有心腸爲之一碎。

△

怨常眠的靈魂兒。是否含笑？

您不是常說我很愛『月照張汝』麼！

唉！現可稱愿了。

△

回憶自殺。自殺。的聲浪。

早已縈繞我的耳傍。

『不自由毋寧死』的犧牲啊！

聞您實行了。反爲之安慰。

△

茫茫宇宙。我看却是恨海。

幽幽前途。還作迷夢麼！

不必在汚泥裏久戀了。

醒的人兒卽是永久的安眠者。

…十二。九。六。…

◇一個醉後的人

(八月卅一日病中作於双城三中) (釆忱)

好好數年的光陰。竟消磨於沉醉中！

胡適之說。

『醉過才知酒濃。愛過才知情重。』

那實在是過來人的話。

我們應當奉若圭臬。

如今醉醒了。

趕快往外跑。

莫再『醉生夢死』了！

◇心 (何心冷)

一

祇要凝神默默地瞧着。

感情在血裏奔騰。

牽得心兒別別的跳了！

二

從無心裏 聽得伊的一句話。

直沁得心底裡。

我的心已經醺醺地醉了！

三

由甜蜜後得到的酸味。

驟然間給我一個重大的激刺。

完整了的心依舊要破碎的呀！

◇秋夜聽雨

(九月二日夜作於双城三中) (釆忱)

窗外的雨聲。

屋裡的嘆聲。

風雜一起。

却成了一種憤懣而悲嘆底怪聲！

雨爲何憤懣？

莫非是欲洗淨這個齷齪世界。冲去那些汚穢的濁物？……

人爲何悲嘆？

莫非是嘆生不逢時。容身無地嗎？……

保曹賑日災四萬元

日本震災。曹錕特以現欵四萬元交日使館。轉匯日本。而於旅日學生華僑被災者。雖云以二萬金接濟。然並未見其現欵。但令國務院代兌此項劃賑式之賑欵。將來是否能實到被害者之身。殊屬一疑問也。茲姑將該電錄下。

特急北京國務院鑒。頃聞日本國內發生地震。東京橫濱同日罹災。人民受害之重。爲從來所未有。我國學生商民。遠在異邦。罹茲巨難。雖詳情未悉。其困苦可知。遠道傳聞。實深軫恤。茲由錕籌捐銀二萬元。以一萬元接濟留學諸生。以一萬元賑助商僑兩界。敬祈代兌駐日使館。分別轉交爲盼。曹錕支印。

施代辦六日東渡

▲調查災况專員沈覲鼎偕行

此次日本遭逢奇災。我國駐日使館。既已全毀。而於學生僑民。今尚不知其受災之狀况。東京之神田區被災甚巨。則我國學生僑民被害者必多矣。顧外長對此。極形焦急。因派代辦 公使施履本 今日起程東渡。與日本政府接洽善後各辦法。並救護我國學生僑氏。將災況調查報告。故施氏已定于六日晚車出京。由奉天取道朝鮮前往。外交部特派調查日本震災專員沈覲鼎氏。亦定與施氏同行云。

社會瑣聞

魯督決定鄭士琦說

上星期六閣議決定。自動的下令。准由東督軍田中玉辭職。以鄭士琦暫行代理云。又一消息。濟南民治社議員郭恩暄。日前赴洛。聞係接洽新雲鶚督魯之事云。

▲衆院發現炸彈

▲大頭危乎哉 (北京)

據議員方面傳說(四日)上午十一時在衆議院議長休息室後身發現炸彈兩枚上有警告等字樣至其來源及作用若何尚未証確容後續報

▲曹縣令欣佩鮮花章

▲青樓厚賜 (江蘇)

曹某任蘇省邑令律己殊嚴對人首以戒色爲勉有犯之者立予斥退其持法嚴峻如有此者現宰揚州乃素負名勝之區楚館秦樓櫛比林立歌弦聒耳釵彩繽紛邑令見景生情稍易端凝態度秘密尋芳令有劉伶癖一日在妓館飲酒逾度面頰醺醺微有醉意忽離席對某妓深深三揖禮畢環詣同人此舉不可少也同人匿笑領之妓因慧黠故媚其姿態卸己佩之花球珍重懸諸邑令胸際邑令嗅香魂銷連稱謝謝並曰此球之錫勝於懸佩嘉禾章萬倍也欣然佩之入署次日喧傳邑宰新得鮮花嘉禾章云

▲洛吳迷信星相

(洛陽)

吳子玉將軍素信星相昔年戰湘戰皖諸役凡有危疑恒以斯術決之邇來對于各地相士尤百分方禮羅聞有陸春陽者嘗相都下已十餘年吳氏日前特派專員來京邀請到洛究決何事尚未得知聞日昨陸某已返京云

實業欄

◎續請免徵出洋華茶稅厘之進行

年來茶業衰頹。幸賴政府體恤商艱。免徵出洋全稅減收內地半稅藉以減輕茶商一部份之擔負現聞茶商陳兆燾等以免稅將屆滿期(本年十日止)而華茶外銷如運英則英政府徵稅仍不平等萬難與印錫茶相競爭去美則因往年美政府取締有色華茶入口洋商無從運銷至今尚難恢復原狀如之中俄商約未訂通商迄無期華茶尤蒙極大之影響就現狀言勢非續請政府繼續前案准免出洋全稅減收內地半稅則茶業方有發展之希望否則行將更見衰退故於日前在茶業會館開會討論業將此種情形由茶業會館呈請農商部要求實踐維持茶業之本旨幷繼續免徵云今將上海茶葉會館茶商陳兆燾章桂芬等具呈財政部農商部稅務處稱自英國對英茶施行不平等稅則後華茶在外之銷路一落千丈要求照例展期免稅三年以維茶業其原文如下査民國八年五月英政府優待印錫茶商施行不平等稅則使華茶無形失利經商等呈請豁免出洋茶國內一應稅厘以爲補救仰蒙部處會呈請將出洋華茶自民國八年十月十日起暫准豁免海關稅二年內地一切稅厘一併核減五成於民國八年九月二十七日奉前大總統指令准如所擬辦理通行遵照在案又民國十年七月奉農商部八百二十號訓令內開各種華茶搬運出洋免徵海關稅並減內地常稅厘金半數之期限自十年十月十日起概行推展一年又民國十一年七月商等以英稅失平俄運阻滯出洋華茶一時難望恢復懇准續展三年以紓商力等情呈蒙部處提出閣議決准予再展一年隨於是年十月二十四日奉農商部一零九九號訓令內開查續展出洋華茶減免稅釐限期一案前據上海茶葉會館呈請前來當經本部咨行財政部稅務處會同呈請再准予展一年業於本年十一月十一日奉大總統令呈悉准如所擬辦理即由部處通行遵照此令等因奉此並准稅務處咨稱已令關遵辦等因到部所有出洋華茶應即自民國十一年十月十七日起繼續再予免徵海關稅及減半徵內地稅釐一年嗣後各茶商急應設法疏銷並將茶務稅意改良力圖進步是爲至要除分行外合亟令仰該會館轉知各茶商遵照此令等因奉此伏思出洋華茶於國外市場久遭外商侵奪華商殆難爭存外商皆得彼政府實力協助如英有優待屬地茶商素定政策日有減收赴美日茶航運金不惜多方輔助輕彼成本以奪華茶銷路我出洋茶始自民國八年幸蒙我政府體恤商艱減免稅釐以輕商等擔負年來我華商仰沐維持僅免折閱者實受減釐免稅之賜商等莫不感激萬分惟是續免一年之期瞬又屆滿不容不呼籲我政府俯准再予續展三年實施救濟俾維華茶一線銷路商等不禁屏息重足悚惶恩命以俟來蘇伏祈鈞院賜提閣議准予續展減免出洋華茶稅釐限期令行各海關各省財政廳一律遵辦無任翹切再査現在英國以不平等稅則困我華茶非低價不能得英商之購買我國未經國際正式承認不能直接運銷華茶所恃銷路僅一美國而印錫爪哇日本等茶麕集其市互相競賣非廉不售價若較昂即無交易華茶之在國外動受牽制固無可諱又如印錫爪哇等茶出口無稅日本雖徵出口茶稅不逮吾國四分之一然皆無釐金常稅也至於改良植製考究裝潢皆爲商等營業所關無不悉心研求以期無負我國家提倡實業開拓出洋華茶對外貿易之善意所有前奉減免出洋華茶稅釐瞬屆期滿乞准再予續展以資救濟云云

◎中國寶石在美國市場之價値

據紐約消息中國寶石在美國市場之價値近來益見增高此一著名寶石進口商言中國寶石之價不但在其本質並在其非常之美觀近年中國寶石在美國市場之商業價已增兩倍自滿清宮廷寶玉竟致供不應求目下中國寶石市面極活動本年寶石出售之價已達一百萬元近有頸練三條售出其値價六萬元其中一條値三萬元亦可見中國寶石之名貴矣云云

◎論世界財政改造之新思潮與吾國財政

(續) (楊汝梅)

(三)減少公債之計劃 歐戰以來各交戰國如德英法比義葡希比等國其內外債繼長增高大有不可收束之勢今試將各國債務(德國賠欵不在內)均換算爲美國金元其內債共計得數一百五十五米利亞(十億)其外債則各國對於美國所欠負者爲十一米利亞金元對於英國所欠負者爲一米利亞又七十五千萬英鎊現時英美貨幣價値較他國爲高各債務國倘欲償還此債更爲棘手矣更就各該本國貨幣觀算其國債數目英國戰前之公債其數約七億鎊至一九二〇年已增至七十八億鎊約增十一倍法國戰前之公債其數約三百卅六億佛郎戰後則增至二千一百九十三億佛郎約增七倍義大利戰前之公債其數爲一百五十億利拉戰後則增至九百三十九億利拉約增六倍德國戰前之公債其數爲五十一億馬克戰後則增至二千億馬克約增四十倍美雖爲歐戰期間之債權國而其國家公債 (未完)

舊七月廿八日 甲申 佛滅 延 氏宿 民國十四年 九月 八日

各人吉凶

本日之吉凶▲一白之人作事爭先反招損失之日坤艮吉▲二黑之人欲進反易退之日旅行移轉等凶北坤吉▲三碧之人盛運之日入學賀號轉居企業皆吉巽艮吉▲四綠之人以慈愛心對人幸福自來之日西巽吉▲五黃之人總有不快不平決不可出諸口巽東乾吉▲六白之凡事作祥事業多進之日東乾坤吉▲七赤之人萬事順利進展之日但午後須注意東乾吉▲八白之人自以爲十分有成而竟陷於不成功之日巽坤乾吉▲九紫之人功勞不顯之日與其進莫如退守爲安西艮東吉

行市(七日) 引所 前場 後場 寄値 引値 當限 九月限 十月限 先限 金對小洋 銀對小洋 現物 鶏爲 扇面 福助 包米 高粱 小麥 大豆

製造發賣品

Manchuria PAINT

油漆、清油、光明丹
白油面子、玻璃灰
比斯（室內墻壁塗抹用）、紅土

大連市沙河口台山屯（裝印脫）
滿洲ペイント株式會社
電話五六五〇番

奉天代理店 奉天浪速通 藤田洋行 電話二二四、二一四、三四番

長春代理店 長春東科街 大信組 電話三三四番

志仁堂雙層化積膏

此膏專貼男婦氣積血積寒積食積心胃疼痛胸膈脹滿噎隔反胃氣膨水膨癥瘕痞塊痢疾泄瀉腎寒腰腿筋骨疼痛手足麻木男子疝氣腎囊潮濕婦人經血不調腰腿疼痛赤白帶下子宮寒冷久不孕育並小兒乳食疳痞蟲積偏墜等症此膏收効甚速少者五六日多者十餘日不但積消聚散而且健脾衛生誠膏藥中妙品此膏每份兩張紅白藥面兩包洋五角

本堂開設奉天省城特製各藥凡東三省城鎮均有雜貨行代理如買到就近城鎮問買可也

哈爾濱松江日報出版預告

本報日刊兩大張定於九月十日出版報費廣告取價低廉訪稿代銷酬報從優另有詳章函索即寄　社址哈爾濱道外四道街

曾受中日官衙、軍隊學校之納品之光榮

常貯藏有百輛以上之各種自轉車

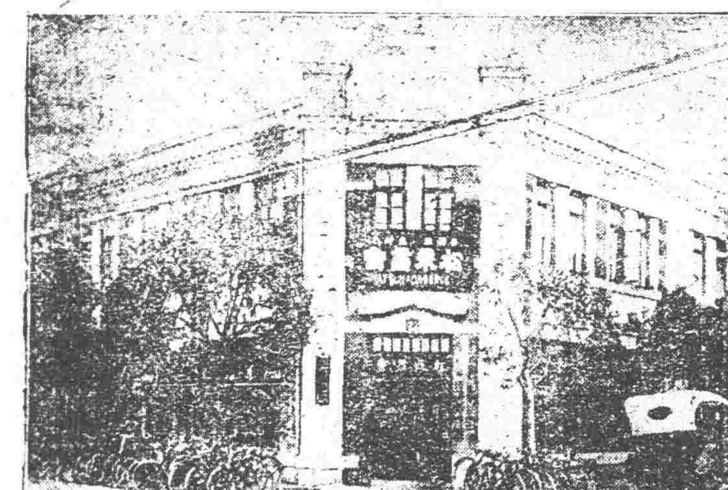

◆自轉車之用者向有責任商店◆

自轉車　卸小賣

松永兄弟商會

奉天春日町一〇番地（電話三四一番）

緊要聲明

敬啓者本堂於前清光緒年間成立開設省城大東門裡大街路北洋式門臉專採辦各省地道生熟藥材虔製應症丸散膏丹發兌無不精益求精力求完善並創製世界無二之神效雙層化積膏一種自發明出售以來頗蒙各界嘉許銷路亦日見暢行蒸蒸日上有口皆碑又繼續發明各種專門靈驗良藥三十餘種均經警察廳化驗有效特准專賣及總商會省長公署均行立案發給佈告並呈請農商部商標註冊遍咨全國嚴禁假冒各在案溯本堂由開幕以來只有省城大東門裡老號一家並無別處分號所有各處代銷各藥者均係代理之家惟近因本街又設有別家藥舖門面形勢與本堂彷彿恐賜顧諸君不加詳察致有錯誤因此本堂特將原有青磚堆金立粉門面又高築數尺外面滿抹洋灰純粹白色大改前勢煥然一新以示區別而免雷同除登報聲明外特散佈廣告以便週知而免錯誤請賜顧諸君認明爲要此啓

文鳥香皂

最新理化學

應用經濟的

優良製品也

總代理店 寺庄洋行

救我復生

余於去歲春間偶染梅毒之症初起不以爲意嗣毒變內之小便時疼痛帶血類如針刺醫藥罔效日益加劇既而傳至精囊龜頭腫爛不能動轉累及遍身又注射六百零六藥針果立見功效七日全愈乃經三個月後舊症復發遂又打藥針一次又數日全愈及兩月後其病又犯遂又往連打藥針三次不意此次竟毫無功效不但前症盡犯而更逆生倒反甚於前者十倍矣終日憂悶無可如何乃忽聞有人談及奉天英美約房專門外科尤精花柳一門醫術出奇神效第一余即往求治經洗上吃三種之藥一二日其痛立止又服授毒水七日瘀毒化爲膿水由大小便排洩之毒氣自散不數日其病全愈亦伏思余所得惡疾已成不治之症幸逢先生妙手完全治愈無以報德謹登報鳴謝耳

○英美約房開設奉天大西關上頭

○報恩人安東縣永發祥執事人李連科謹啓

恭頌駐德惠縣陸軍步兵八旅十四團三營營長任成山氏率帶全營勦捕之偉功德於五月一日突起股匪三四夥串擾搶掠綁票姦淫以致民不聊生顚沛失所後請任公成山來縣在谷家坨子勦捕大股胡匪連戰皆獲大勝陣斃三名救票九名日昨古曆七月十一日該匪首訪友等二百餘名串擾東江灣盤踞縛票十數名限日勒贖江灣一帶人民之苦幸者任公率隊進勦江水大漲平地水丈餘匪乘小舟柳還串擾任公帶隊僱用大風船四支追擊將該匪追至江東上岸任公派副官各連長上岸分頭追擊匪聞風胆落往北潛逃追至深井屯西匪途窮劉連長王排長身先士卒鏖戰三時餘匪勢不支當即擊斃四名生擒五名傷匪十數名并救下人票十二名餘者四散奔逃今者萑蒲消聲盜賊滅跡我德邑水火之民登於衽席之上孰非我任公之功德乎若任公者眞一路之福星萬家之生佛不第此也任公嚴愼勤明士兵勇耐守法商民秋毫不犯鷄犬不驚迄今口碑載道婦孺沾恩其勦匪安民德澤所潤又豈僅敝數人而已哉爰登報端以彰大德

德惠榆樹扶餘三縣公民李槐硯尹明禮李殿臣吳國學張振富張兆亭王福江韓書文陳連升

吉林永衡官銀號售賣大宗木植廣告

啓者本號在吉林東大灘暨九站兩處木廠存有大過樑二過樑及長條大方等木植共二千餘根現擬出售整批零售各隨主顧倘承遠近木商惠顧即請至本號管業股接洽面議可也

吉林永衡官銀錢總號啓

建築事務所

小室奥之助

奉天富士町九番地

包辦工程　製圖一般　建築設計

特別克己　華客賜顧　如蒙中國

奉天西塔

牛心臺　撫煙煤

三有公司

電話中一二〇〇號　日四三三番

精米機器

種類繁多務請注意

元祖秋月式商標

爲要此種機器已經製三十餘年精米機之過作費幾多之苦心實驗精益求精愈圖改良始克製成吾秋月式製作米質無害絕非他品可比敝舖並出五年間保險證出售價格克已絕不與他樣之同物價低廉究其物品亦終負惡言此等之製品爲營精米業之最緊要者也第一爲米之減量增多第二手續頗仍第三破壞易速故終謂高價敝舖洞鑒於此今特請注意張秋月式之商標爲要絕對保險購買此機者其價格之高低機器之善惡定能鑑別即知言之非謬矣　說明書郵券封入來索即寄

東京秋月製作所惠壽王商會

大小米米機器

日站松島町

代理店 栃木洋行 電話長八百三十九番

刮臉次序　双美人牌香皂　乾手巾　双美人牌洗臉粉　双美人牌臉油　双美人牌香粉　眉清目秀

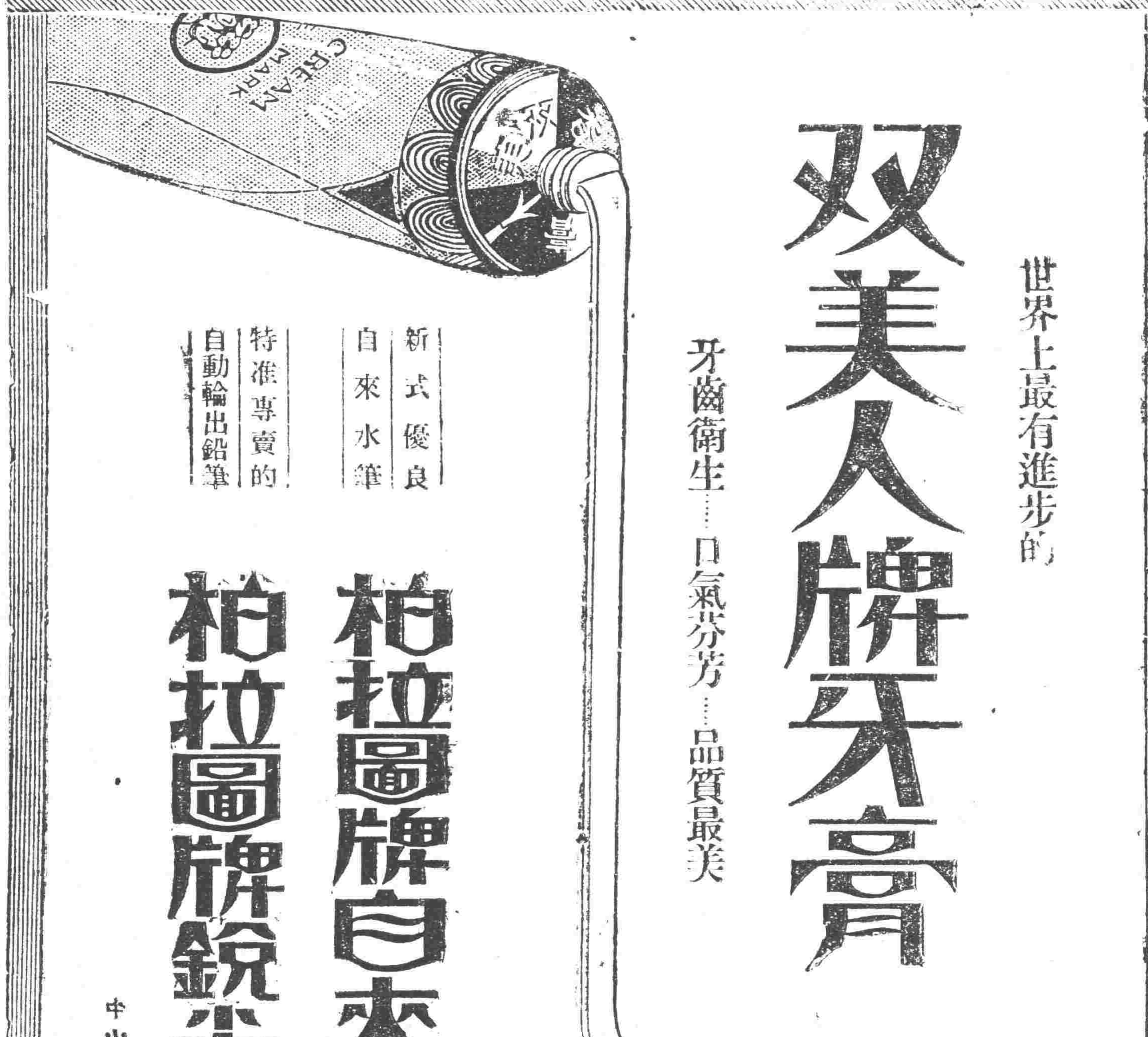

世界上最有進步的

双美人牌牙膏

牙齒衛生……口氣芬芳……品質最美

新式優良　自來水筆

特准專賣的　自動輪出鉛筆

柏拉圖牌自來水筆

柏拉圖牌鋭尖鉛筆

中山太陽堂文具部售發

赤玉牌葡萄酒

森永糖菓

麒麟麥酒

味之素

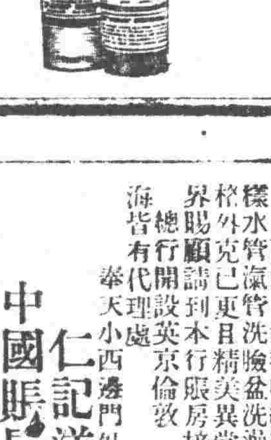

奉天　小杉洋行

仁記洋行啓事

謹啓者本行向在天津由西歷一千八百六十三年即前清咸豐十一年中外通商開始創設迄今六十年之久頗承官商歡迎現在天津英國租界建修樓房兩處外設工廠倉庫棧房十餘所數十年前在奉設行採買猪鬃馬尾各色狐狢貂獾羊毛羊板三省土產歷經有年去歲壬戌津浦鐵路新置之特別急行車以及客車數十餘輛皆由敝行購買耐久精妙人所共見茲因擴充營業起見來奉添設進口貨立行在奉天小西邊門外浩然里胡同專售火車電車各機器廠各工廠所用一切機器建築樓房所用材料樓內器皿五金雜貨以及西洋各種毛呢綢緞布疋一概批發代售天津東方鐵工廠火爐瀛爐各樣水管瀛管洗臉盆洗澡盆機器洋井機器輾子帶子專治瘟疫藥水等不但價格外克已更且精美異常兼保火險人壽險信用頗爲昭著衙署官商各界賜顧請到本行賬房接洽隨時議訂特此廣告

總行開設英京倫敦　分行設於美國京城中國北京天津其他東洋上海皆有代理處

奉天小西邊門外浩然里衚衕　電話長日二二三九番

仁記洋行英國賬房經理傳瑞敦

中國賬房經理劉哲民

營業主任郭東美謹啓

東三省官銀總號廣告

啓者本號發行之大洋匯兌券准在奉天省城吉林長春哈爾濱北京天津烟台七處照按本號規定數目逐日懸牌市價作匯上海規銀並准免費匯兌凡有持本匯券到後列通匯地點本總分各號按票匯辦法匯兌本券者無論欵數鉅細一概不取滙費惟電匯手續不同須隨時商酌恐未週知特此廣告

計開通滙地點

▲奉天省 省城 安東 鳳城 莊河 撫順 本溪 寬甸 興京 西豐 西安 東豐 海龍 山城鎮 通化 桓仁 臨江 輝南 柳河 新民 新立屯 彰武 法庫 黑山 盤山 錦縣 錦西 北鎮 台安 海城 蓋平 遼陽 營口 岫巖 復縣 遼中 鐵嶺 開原 公主嶺 四平街 昌圖 八面城 通遼 興城 綏中 義縣

▲吉林省 省城 長春 哈爾濱 双城

▲黑龍江省 巴彥 綏化

▲直隷省 山海關 留守營 昌黎

▲熱河特別區

▲山東省 龍口 黃縣 遼鎭 洮南 遼源

▲北京　天津　上海（以上三處通匯銀兩現洋不匯奉票）

附設倉庫營業廣告

本號爲便利商業工業通融資金起見兼辦貨物抵押放欵利息格外公道並於大西關建築倉庫收存貨品一切規則不及備載如承惠顧請臨本號面洽可也

本號營業股　中國電話三三六號　日本電話三〇八番

倉庫　中國電話一一七八號

滿鐵幹線　火車時刻